朝報

中國郵政管理局掛號六一六

定報價目
本京定報每月洋七角每三月洋二元半年三元六角全年六元八角外國定報每年起碼每月洋二元郵費在內外埠函定先惠報費空函不覆郵票代銀十足照用如願代設寄售合辦另有詳章函索即寄
本館營業部電話二二四八八
本館編輯部電話二二六九三

中華郵政特准掛號立券之報紙
內政部登記證警字三三四二號
中宣會登記證中字一八四九號

廣告價目
(一)短行每日每行八角五行起碼
(二)長行每日每行一元六角三行起碼
(三)刊登新聞中間評論前後加倍收費
(四)長期包月刊登格外優待

館址南京新街口北　今日出版三張　第八百七十五號　售洋二分四厘　電報掛號二六零零

日艦七十餘艘 台灣海面集合操演
日領署武官須賀談操演任務 謂係依照成例練習海上戰術

【福州廿五日電】日海軍艦隊、定一日起在台灣海面集合操演、日領署海軍武官須賀談、此次出操日艦隊、計爲一二兩艦隊三七八等戰隊、一二三航空戰隊、一二潛水戰隊、一二水雷戰隊所組合、重要軍艦有長門、扶桑、榛名等七十餘艘、參加演習主腦官爲聯合艦隊司令長官兼第一艦隊司令長官海軍大將高橋三吉、第二艦隊司令官加藤隆義、中將原敬太郎、少將佐藤三郎等十餘員、在一日晨、由台灣馬公港出發、此次演習、係按日艦隊成例所定、每兩軍在華北海面巡航一次、五年在華南海面巡航一次、會操係練習海上戰術、並攜帶海軍學生、從事實地演習、並無其他任務、爲歡迎中國官民登艦參觀起見、定二日在廈港外招待、並留兩日、五日晨全數離廈、巡回佐世保日海軍根據地、此次集體出操方案、於去年底即編竣、蓋海軍會操、爲各國習有之舉動、

津浦路因走私損失 一月來達卅五萬
強裝私貨竟達萬餘件 近已有五日未運

自中央頒布懲治偷漏關稅條例以來、津浦路管理局、協助海關緝私、益加嚴厲、而大批私貨、向該路各次客車偷運、自本年五月下旬至六月底止、各次客車在津車站強裝無票之私貨、竟達一萬餘件之多、就中以人造絲糖捲烟紙布爲大宗、此項私貨、平均以到達濟南爲標準、按照零担計算運費、不下三萬元、加之各次客車所掛之三等客車、尙爲私貨所佔滿、有時且侵入二等、旅客買票上車者、往往被擠下車、要求退票、其未上車者、亦大都裹足不前、此項客票損失、平均每日在八千元以上、此外濟南糖車被搶、亦損失八千餘元、日來因私貨充斥、由浦口北運同類之正當貨物、幾至絕跡、復因載重逾量、車輛被壓損壞、以及價格什物被毀者、亦層出不窮、聞鐵路方面一月以來、因走私而所受直接間接之損失、約在三十五萬元以上、

【本報二十五日天津專電】自津南下走私貨物、今已五日未運出、每夜津浦南下三零五次車、秩序復常、客運如恆、津關員對緝私事、今後將負起責任、按部令進行、決不放鬆、

本年無金出口
化粧品輸入七十萬

【上海二十五日電】海關息、本年上半年、黃金出口絕跡、進口共計八七七三三四關金、即全數爲入超額、又本年六個月來、全國化粧品輸入共值七〇一四八六元、較去年同期增十四萬二千餘元、

須磨昨謁外張

乘駐京日總領事須磨、昨晨乘車返京、上午到外部拜謁張外長、

王克敏訪財孔

【上海廿五日電】王克敏廿五日下午一時許、赴中央銀行訪晤孔祥熙、談約一小時、始辭出、

經濟計劃會 糧食管理組開會
決定管理機關之組織

中央國民經濟計劃會專門委員研究會糧食管理組、昨開二次會議、出席組長蕭錚等十六人、決議要案如下、㈠決定中央及地方糧食管理機關之組織原則、㈡由各委分別擔任糧食統制問題之研究、計分1生產統制、2運銷統制、3糧食儲備、4消費統制、

所得稅改期九月開徵
將向各界徵求意見

中央直接稅籌備處長高秉坊、在滬向孔部長請示開徵所得稅竣事、聞孔以所得稅開徵手續繁複、延至九月一日開徵、對所得稅暫行條例施行細則、將向各界徵求意見、

冀境北運河水勢飛漲不已

【天津二十五日電】冀境北運河、因受上游山洪暴發影響、水勢飛漲不已、通縣界內、據二十四日測量水位、即堤岸祇一公尺餘、如再續漲、即有潰決之虞、河務局已在加緊防禦中、

永定河續有漲落
河務局電飭嚴防

【北平二十五日電】盧溝橋二十五日晚電話、永定河水勢廿五十晨又續漲五寸至一丈八尺五、永定河西之城河、水亦洶猛、幸至晚八時、水落一尺、較昨降落五寸、河務局二十五日晨特電沿河各縣長、請速派員夫協同嚴防云、

劉紀文訪舊友
定今晨赴廬山

中委兼廣州市長劉紀文、偕夫人許淑珍、由港抵滬、在滬時曾晤吳鐵城及葉楚傖、詳談粵事、旋於前日下午乘車、於昨夜十一時到京、昨午分訪孫科、馬超俊、張羣、鈕永建等晤談、下午復驅車至玄武湖遊覽、定今晨赴廬山、記者訪劉氏叩詢、據談、本人此來、訪京中舊友、有所商談、並擬今晨隨孫院長等赴廬、謁林主席及蔣委員長、並奉粵省林主席雲陔命、有所請示、何日返粵、須將粵省善後問題商定後方能確定、

全國青年會總幹事聯席會
通過五項工作

【杭州廿五日電】全國青年會總幹事聯席會、二十五日通過推行復興民族運動五項工作、爲㈠提倡民衆歌詠、㈡提倡團體遊戲、㈢推行識字運動、㈣推行公民常識運動、㈤福音宣傳分五年實施、

國府通令更正 機捐辦法條款

續徵公務員飛機捐辦法、第三條所載六百元三字、係六百零一元之誤、國府頃已通令更正、

川越定期招待滬商界

【上海二十五日電】日大使川越、定廿八日晚七時、在官邸招待滬工商界領袖、

新都大戲院

本院冷氣設備複述

本院所裝福利安機冷氣設備爲全世界最優之冷氣發明其優點在本院開幕之際即有鄭重聲明事隔一年觀者或有遺忘之處茲再複述如下

福利安冷氣機爲本院斥資十萬餘元直接向美紐約之約克廠購置者其種種優點與其他普通之冷氣機大有分別蓋其自動節制空氣開門能視全場人數之多寡自動調節溫度之升降以適合人體爲度又如開映前與及散場時能自動按照程序分數種步驟調節使內外空氣不致相差過甚予人以驟涼或驟熱之强烈感覺

(一)氣體循環管束器 該器爲管束及調濾空氣之用使院內空氣刻刻清新絕無窒悶之弊

(二)冷卻器 該器爲將利福安冷氣之瓦斯液體得到最優良之效用在調整清新以空氣之外並能將潮溼盡量吸收如觀客入院時因受院外熱浪所襲擊致全體汗滴淋漓一入院中該冷卻器即發揮其性能將觀客全身汗溼吸收盡淨

(三)空氣洗滌器 該器下水櫃之水位平準器將吸進之空氣經過水之洗滌再經冷卻器消滅空氣中之水分然後輸送院內發生科學效能在適合人體溫度之下使觀者在感覺上在身體上都受到優良舒適之享受不窒悶不潮濕更不乾燥恍如乘涼於天然風景之區身心具得到安泰

該項冷氣機每小時用水二萬四千加侖每分鐘澄清空氣四萬立方尺而本院一年四季俱用洗滌調節器澄清院內之人氣與煙味使觀客無絲毫之不良感覺故機運用並不限於夏冬兩季

問最近中央音樂院將近落成之大建築亦係採用約克廠與本院同式之機器足證本院冷氣設備之優良也

今日特殊貢獻

顧天下有情人都來一灑同情淚！

蘿翠兒赫遜 亨利方達・桑麥維爾 合演傑作

二十世紀福斯公司淒涼哀豔名貴鉅製

賴婚

"WAY DOWN EAST"

使你興奮 使你憤怒 使你傷感 使你流淚 使你快慰

今日上午十時開映 座價 樓下二角 樓上四角 不可不看鉅片 小大亨

中孚銀行

儲蓄部廣告

活期儲蓄 一元即可開戶 隨時存取 不拘多少 利息最少五厘最高八厘

儲蓄 備有詳章 承索即奉

地址：中山東路鹽政牌樓 電話：經理室二二七五二 營業室二二〇五七

金城銀行

南京分行 白下路二三六號 電話 經理室二二二八五 業務室二二一七七 城北辦事處 四牌樓六五號 電話三一九七五

教育及養老金問題

本行創設特種整存整付儲蓄一項・所以作子女、婚、嫁、教育費、養老金之用・期限自五年至念年・隨意選擇・便利妥善・兼而有之・ 備有詳章 承索即寄

根據實施經驗與研究結果
教部公佈修正小學規程
加入小學教員任用待遇保障等條文 小學教職員不隨校長之更迭爲進退

教育部現將小學規程修正公佈、此次修正小學規程、係根據各省市教育機關研究意見之結果、及近年小學實施經驗、詳加整理、加入小學教員任用待遇保障等條文、減少與其他規程重復之處、茲將其修正要點列舉如左、

修正要點

㈠關於小學學年學期、及休假日期、在教育部公布之修正學校學年學期、及休假日期規程中、已有規定、舊規程列爲一章、現將該章刪去、改爲一條、列入第一章總綱內、㈡關於短期小學、教育部已另訂一年制短期小學暫行規程、并廢止第一期實施義務教育實施辦法、及短期義務教育實施辦法、現將該條文酌改、并規定簡易小學辦法、由各省市教育行政機關訂定、呈部備案、㈢省立小學及國立專科以上學校之附屬小學造報兒童名冊、於所在地、縣市教育行政機關期間、改爲每學期開始後一個月內、㈣小學經常費支配內、加入衞生費、㈤小學教學科目、及每週教學時間、根據二十五年二月修正公布者列入、㈥各地方鄉土教材、除得由主管教育行政機關編輯外、并得由學校編輯、㈦小學各學級收受插班生期間、原爲每學期開學後三個月、現改爲每學期開學後兩個月、㈧小學教職員內、關於「助教員」之規定刪去、并規定每兩學級之教員人數、以三人爲原則、㈨關於小學教員檢定各條、因教育部已另訂有小學教員檢定暫行規程、現均刪去、㈩凡具有小學教員資格、或經小學教員檢定合格之小學教員、現規定得聲請主管教育行政機關予以登記、小學聘請教員、除特別情形外、應以登記公布後爲限、⑪小學教職員每日在校時間、現改爲八小時、任課時間減少爲至多二百四十分鐘、⑫無故被解職之小學教員、規、得聲敍理由、呈請主管教育行政機關查明糾正、⑬幼稚園主任及教員之任用待遇及保障、適用關於小學教職員各項之規定、⑭規定小學教職員不隨校長或主管教育行政人員之更迭爲進退、

南通職業中學二屆畢業生來京

建築界聞人馥記營造廠廠主陶桂林氏、其所服務之國家建築良夥、聲名藉藉、氏又見於建築界幹部人材之缺乏、乃獨資創設私立志誠初級工科職業學校於南通呂四、畢業後、且一一爲之位置、該校自開辦以來、成績斐然、今其第二屆畢業生三十人、已於前日（二十四）由南通搭建國輪來京、稍事勾留、即分往各處工場實習、其現在各埠服務之第一屆畢業生、刻苦耐勞、聞頗得建築界人士之贊許、第二屆之學行、亦與第一屆相伯仲、將來定可爲我國建築界放一異彩也、

童軍隊長參觀寧海軍艦

本市童軍理事會、主辦之暑期隊長訓練班、頃因國難期間、童子軍對于海軍、應有相當常識、於前（二十四）日下午三時、請准海軍部陳部長、前往下關江面、參觀寧海軍艦、參加者有隊長百零二名、及該班官長十餘人、由關海軍碼頭分乘汽艇二艘、駛往八卦洲附近登艦、由該艦副長甘禮經親自招待、全體童軍、分四組參觀、並由該艦重要長官林遂、高如峯、陳惠、袁濤等、分別領導參觀、對於該艦各項設備、一一說明、全體童軍、莫不眉飛色舞、精神奮發、直至下午七時、始於再會歌聲中、盡歡而別、聞該班訓練期滿以後、舉行檢閱露營、整個計劃、正在分別起草中云、

平市中學會考
及格者二分之一強

【北平廿五日電】各中學師範畢業會考成績、廿五日公佈、各校報考人數、共五二二六人、實到五〇六五人、總計全部及格者、二八三六人、一科不及格者、一二〇〇人、二科六二七人、三科以上四〇二人、本屆會考成績、以市立三四兩中、師大附中、及私立志成中學等校爲最佳、

中央氣象研究所 施放探空氣球之結果
降落揚州之儀器獲有紀錄

國立中央研究院氣象研究所、於本月十三十五兩日、施放探空氣球、其一落在句容、儀器破壞、紀錄毫無、其一落在揚州、業經派人提回、査算紀錄如下、該球於十五日下午三時三十三分、在南京北極閣上昇、其時地面氣壓爲七四七耗、氣溫二七・一度（攝氏）、溼度百分之七九、至四時三十分、儀器上昇、達最高點、高度爲一八七七〇公尺、（飛昇速率、平均每分鐘三百二十餘公尺）、氣球漲裂、該處氣壓爲五二耗、氣溫爲攝氏零下六六・八度、溼度爲百分之六十、至四時五十五分、球降落於揚州南門外、又査此次紀錄氣球、自地面上昇空中、溫度逐漸低降、球達五公里時、氣溫已降至攝氏零下、球達十六公里許、氣溫爲零下七五・八度、更上則氣溫反見增高、想已入於平流層、（或稱同溫層）矣、

教部依據各省市塡報 全國圖書館統計
各類共四千零四十一處

教育部根據各省市所塡報及其他調査材料、將最近全國各類圖書館、編成統計概況、茲依其類別、分誌各省市數字如次、

普通類 京二處、滬八、平七、青島五、蘇三七、浙三〇、皖一七、贛一五、鄂七、湘八、川七八、魯六、冀一二、豫四三、晉三四、陝一八、甘二三、閩三〇、粵五〇、桂四五、黔二三、滇一二、察一、綏二、甯二、靑一〇、新一、吉二、遼三一、黑三、熱三、總計五百七十六處、

專門類 京二、滬蘇一、浙一、贛一、鄂一、川一、晉一、甘一、閩一、總計十一處、

學校類 京一四、滬一七四、平八八、青島五、威海衞二、蘇一二〇、浙一一、皖八〇、贛四七、鄂二二、湘五四、川六二、魯八九、冀一五二、豫七四、晉七二、陝四九、甘二六、閩九八、粵二二三、桂八九、黔一九、滇五、察一〇、綏一四、甯二、青三、吉一、遼一一、黑一三、總計一千九百六十七處、

民衆類 京二、滬九、平八、青島一、威海衞一、蘇一〇二、浙一四七、皖五三、贛二八、鄂四三、湘六九、川二四、魯一三一、冀一四八、豫一〇二、晉四三、陝一九、甘二四、閩四四、粵四九、桂二三、黔一〇、滇七三、察一、綏九、甯一、青三、西康一、吉二八、遼一七、黑四、熱八、總計一千二百五十五處、

流通類 滬二、蘇八、浙二、贛一、鄂四、冀一四、晉一、陝一、滇四、青海二、總計三十七處、

機關類 京三、滬三八、平五、青一、蘇六、浙二九、皖三、贛一、鄂一二、湘一、川三、魯二、冀二、甘四、閩七、粵三、桂三、黔五、滇八、吉二、遼二、總計一百七十五處、

私家類 平一、青一、浙五、皖二、贛一、鄂三、晉二、滇三、綏一、總計二十處、

以上各類圖書館、總計爲四千〇四十一處、以每省市計算、則京有五六處、滬一二三三處、平一〇九處、青一三處、威三處、蘇二七四處、浙三二五處、皖一五五處、贛九四處、鄂二九一處、湘一三二處、川一六八處、魯二二八處、冀三二八處、豫二一九處、晉一五五處、陝九七處、甘七八處、閩一八一處、粵三二五處、桂一六〇處、黔五七處、滇一五三處、察三〇處、綏二六處、甯五處、青一八處、新一處、康一處、吉四三處、遼五二處、黑二〇處、熱一二處、

農學會歡迎暑期講習會員

教育部召集之全國中等學校教員暑期講習會、本月二十日起、開始上課、中華農學會、在該會京事務所、（廿五）日下午六時半、歡迎全體聽講人員、舉行茶話會、計到各省中等學校教員七十餘人、首由該會理事梁希、鄒樹文、唐啓宇等致詞、依次賓主兩方、均有演說、極形融洽、席間並有該會各種刊物贈送各聽講人員、至八時許始告散會、

義教實驗區 辦理新生登記

京市第三區義教實驗區、昨舉行討論會、決定本區內五十區、同時於本月二十五日起、卅一日止、辦理新生登記、並於校門前、張貼登記日期通告、以引起各生家長之注意、

妙機公司 高尚飲冰室

世界清涼何處尋 蒸人溽暑悶人深
妙機別有回天力 一碗刨冰涼到心

衞生冷品 機製冰結漣 冰鮮果汁 各種聖代 冰冷果品 各式刨冰 鷄絲拌冷麵

外賣冰結漣以壹元起隨喚隨送不取送力！

公司大菜 每客一元・經濟西餐 每客六角

注意：本飲冰室營業時間自上午八時起至下午十一時止

地址：新街口 電話：二一〇八五

梁其林律師受任首都厚生消費合作社及其第一二三四五六支社法律顧問啓事

本律師茲受任上開當事人聘爲常年法律顧問嗣後如有侵害該社及其各支社營業信譽財產及其他一切法益者本律師當依法盡保障之責此佈 事務所三道高井石榴園六號 電話二三六二九

交通銀行總行通告

本銀行本服務社會之主旨呈准財政部辦理信託業務特撥國幣二百五十萬元爲營業基金會計獨立賬目公開除原辦之倉庫保管代理保險代理收付款項經理房地產經理有價證券等項信託業務外從本年一月起添辦信託存欵 南京新街口白下路下關各分支行定於七月一日同時舉辦訂有專章承索即奉

召租

坐落海軍部後面北祖師菴二十三號門牌內有三開間洋樓房兩宅分租亦可前後花園空氣充足如欲租者請向新街口中國通商銀行經租處接洽可也 電話二二二四三

國府昨明令發表 黃紹雄綏靖廣西

特派李宗仁爲軍委會常委 任命白崇禧爲浙省府主席 余漢謀召將領商善後

自粵局底定、余漢謀方召集各將領、共商善後、孔祥熙電粵、令宋子良切實整頓財政、廢除苛雜、統一幣制、惟桂李白之行動、尚疑莫能明、國府昨日下令、李白免桂綏靖正副主任、以李宗仁爲軍委會常委、白崇禧爲浙省主席、調黃紹雄爲桂省綏靖主任、李品仙副之、中央所以待李白者至厚、吾人惟望其能恪遵命令耳、

國民政府昨發表明令如下、㊀廣西綏靖主任李宗仁、廣西綏靖副主任白崇禧、另有任用、均免本職、此令、㊁特派黃紹雄爲廣西綏靖主任、李品仙爲廣西綏靖副主任、此令、㊂特派李宗仁爲軍事委員會常務委員、此令、㊃浙江省政府委員兼主席黃紹雄、另有任用、黃紹雄應免本兼各職、此令、㊄任命白崇禧爲浙江省政府委員、此令、㊅任命白崇禧兼浙江省政府主席、此令、㊆浙江省政府主席白崇禧未到任以前、由民政廳長徐青甫代理主席職務、此令、

【南昌二十五日電】黃紹雄黃慕松、二十五日午後、聯袂由杭乘車抵贛、定二十六日晨、乘車赴潯轉廬山、

【廣州二十五日電】余漢謀二十五日在燕塘軍校與記者談話、（記者問）余總司令對于粵省軍事政治財政之善後計劃如何、（答）關于本省政治與財政完全歸中央主持、本人祗知負責軍事、在蔣委員長領導之下、整理部隊、鞏固國防、（問）關於整理部隊辦法、將如何進行、（答）粵省軍事、自冬（二日）電發出後、陳伯南極力擴充兵額、增加人民負担、本人認爲遺憾、現擬在減輕人民負担之原則下節省軍費、首先着手恢復六月一日前軍隊常態、（問）對於改善粵省政治之意見如何、（答）本省烟賭害民最烈、認爲應根本剷除、出席者除留省將領外、林雲陔亦被邀參加、對善後問題、多所商決、

【長沙廿五日電】省府廿四日據零陵縣長漾（廿三日）電報稱、零（陵）全（州）交界之車頭蔡家塘黃花嶺一帶、駐桂軍後備隊四營、廿日、桂軍百餘人到火燒橋東湘橋附近、散發傳單、又官兵千餘、攜短槍到隆慶里永安關一帶偵察地形、

【上海二十五日電】孔祥熙廿五日電鄒琳宋子良、對㊀整頓粵省財政、劃分國地稅制、㊁廢除粵省苛雜、以慰民望、㊂統一幣制、安定金融、分別予以切實指示、

【香港二十五日電】李品仙二十五日由邕乘飛機於午後四時半抵省、訪余漢謀、繆培南等、定二十六日乘原機赴廬山謁蔣委員長、張任民二十五日晚車由港回省晤李品仙、日內返桂、

【廣州二十五日電】四路總部二十五日正式遷入前一集團總部與綏署合併辦公、該署高級職員由總部職員兼任、

【廣州二十五日電】粵主席林雲陔、以前蔣委員長電令嚴禁烟賭、昨特復邀照辦理、

【廣州二十五日電】粵省立銀行行長沈載和留任、副行長羅寶材已離職赴港、省府調市立銀行行長陳仲璧繼任、宋子良接長財政廳後、即着手檢查前任收存各項稅款、及白銀數量、忽發覺短少白銀六七百萬元、聞此款係陳濟棠離省前命區芳浦派員運港、存放某銀行、宋巳飭屬嚴查、廿五日電財政部報告並請示辦法、

【廣州二十四日電】警備軍師長鄧志方、及團長黃江善等二十四日電、十二師長兼警衛軍軍長陳漢光、請一致竭誠擁戴、伏乞即日就職、

陳濟棠病入醫院

金銀貴物託某國銀行保險

【香港廿五日電】陳濟棠遷居麥當奴新邸後、病乃未愈、廿四日入法國醫院留醫、因粵人進行追算舊賬、更爲焦灼、林翼中獻議、謂如不得護照出洋、即先避居台灣、再行他往、所有金銀貴物、計值八千餘萬元、由陳維周商請某國銀行、闢一保險房、祕密保存、

【香港二十五日電】陳濟棠以所患肝膈及失眠症、經延西醫潘某療治、仍不見效、二十四日入銅鑼灣之法國醫院留醫、

孫科王寵惠今晨赴廬

葉楚傖翁文灝等昨已前往

【上海二十五日電】王寵惠二十五日晚偕祕書馮執正、乘夜車晉京、轉赴廬山避暑、葉楚傖、翁文灝、王世杰、於昨晨乘江順輪赴潯轉廬山晉謁蔣院長、蔣作賓、俞飛鵬、徐謨、亦於昨晨乘福建號飛機、飛潯轉廬、晉謁蔣院長報告部務、劉維熾等、今晨由京乘公和輪赴潯轉廬、將來是否赴粵一行、須到廬山會晤林主席蔣委員長後、始能確定、又孔祥熙昨晚由滬來京、定今日偕許建屏及眷屬等、由京乘海關文星巡輪西上轉廬、國府文官處祕書許靜之、昨晨八時乘江順輪赴潯、轉往廬山、晉謁林主席報告、

孫王是否赴粵

俟廬山會商決定 梁寒操對記者談

立法院祕書長梁寒操談、外傳余主任邀本人回粵長民政說、已成過去、孫院長與王亮疇先生等、此次是否代表中央赴粵宣慰、須俟到達廬山晤及各要人後、始能定奪、本人在院中暑假休會期內、不擬他往、惟院中或將依例指派一部委員出發考察、

粵前總部職員

向陳濟棠請維生活

【香港廿五日電】粵前總部及執行部政務會職員、以欠薪尚未發清、廿四日晚廿五日晨、有七十餘人由省來港、分覓陳濟棠蕭佛成、要求維持生活、

蕭佛成電謝慰問

【香港二十五日電】蕭佛成廿四日電復中央監委會林主席蔣委員長各院長及陳果夫陳立夫馬超俊等、致謝慰問之意、

胡木蘭由港返粵

【香港二十五日電】胡木蘭二十五日晨由省乘車到港、五時後乘車返省、

黃季陸由港赴菲

據稱係遊歷性質

【香港二十五日電】黃季陸廿五晚由港乘麥金蘭總統輪赴菲、據稱、係遊歷性質、一月後即回國、

李潔芝昨就職

【香港二十五日電】廣州長途電話、新任公安局長李潔之、廿五日晨就職、

粵漢下月初開直達車

曾養甫偕凌鴻勛赴韶視察

【萍鄉二十五日電】粵漢路郴州坪石一段、前因粵桂異動、未曾通車、鐵次曾養甫、二十四日偕該路局長凌鴻勛、由衡乘專車至坪石、二十五日開韶、日前被炸之兩鐵橋、已臨時修復、粵漢路全線管理局、定下月一日成立、直達客車、下月初可實現、

葉夏聲昨赴粵

【上海二十五日電】新任粵高院長葉夏聲、廿五日午乘法郵霞飛將軍號輪赴粵、

袁帶朱卓文被殺

被陳濟棠在省時槍決

【香港二十五日電】前總部參議袁帶與朱卓文、在中山縣收編民軍、同被拘捕、朱就地槍決、袁解總部羈押未放、陳濟棠恐袁釋後懷恨報復、故命何犖於離省前將袁提出槍決、

【香港二十五日電】粵變亂期中公安局內收押大批嫌疑犯、李潔之就局長後、將一一省釋、

黃任寰接防潮汕

司令部移回泉州

【福州廿五日電】粵省底定後、閩西各軍將復員、黃任寰派嚴應魚師開潮汕接防、駐閩第三綏靖區司令部、前移龍岩、日內將移回泉州、

王養冲未被槍決

赴粵辦理私務

【香港廿五日電】胡漢民祕書王養沖、前傳被槍決不確、頃據胡公館息、王廿三日返港、廿四日又入省辦理私務、

香翰屏抵粵垣

傳將任四路副司令

【香港廿五日電】粵前第二軍長香翰屏、前赴港慰問陳濟棠、廿五日午乘車抵省、即赴總部訪余漢謀、傳香將出任第四路軍副司令、

蔡無忌即赴粵

籌備恢復商檢局

【上海二十五日電】實部令派滬商品檢驗局長蔡無忌赴粵、籌備恢復粵商品檢驗局、蔡奉令後、即於廿五日夜車晉京、向實部請示一切、以便赴粵籌備、

張發奎由滬來京

轉廬山謁蔣委員長

【上海二十五日電】張發奎日前由廈乘中國航空公司飛機抵滬、二十五日晉京轉廬山晉謁蔣委員長、

渭惠渠定雙十節放水

【西安廿五日電】渭惠渠完成在即、定本年雙十節舉行放水典禮、當可灌田六千餘頃、

邵力子今日飛陝

在滬商咸灑路借款

陝西省政府主席邵力子、前因出席二中全會由陝來京、會後復因建築咸灑路、訂立借款合同、赴滬與建設銀公司劉景山商洽條件、在滬小住、於昨日返京、如天氣晴朗、定本日乘張副司令專機飛陝、

陝省令各專員

嚴禁人民尋仇殺害

【西安廿五日電】陝北收復各縣人民、常互相報復尋仇殺害、省府特嚴令制止、令陝北各專員剴切曉諭、禁止挾仇互相報復、

政院令財部 籌撥國大經費

令各省造東北名冊 蒙藏各區監督派定

行政院通過之國民大會經費預算、爲一百六十四萬六千一百四十元、現已令飭財政部遵照、籌款陸續撥交應用、

又遼吉黑熱代表選舉事務所、以選舉期迫、特電各省市選舉監督、依法造具遼吉黑熱四省寄居公民名冊、限八月二十日以前送所、

又蒙藏代表選舉事務所成立後、對蒙藏各區域之選舉監督、現已確定、並函請總事務所分別令派、

國民大會代表選舉總事務所自成立以來、各方私人呈請解釋法令者甚多、特於昨通令各省市選舉總監督、並函知各特種選舉總監督、規定以後私人呈請解釋法令、應呈由各該監督核轉、

小評

化裝品輸入　意盧

昨日海關發表，單是化裝品一項輸入，這半年來達七十萬元。而且消費力繼長增高，比去年還多十四萬二千元。

中國的政治家乃至企業家銀行家。天天說中國已經民窮財盡，但何不勸勸自己的太太小姐，少買一些舶來化裝品呢！

外國輸入的生產財，中國當然很需要。若是消費財中的米麥等類，還可以救得一時的飢荒。那些脂粉香水，完全等於浪費。在這世界非常時期，日本男女有把洗浴梳頭費節省下來作爲國防獻金的，意大利人甚至把結婚戒指都犧牲了，我們的太太小姐，在塗脂抹粉之餘，難道獨不能仔細想一想麼？

「深入華南」　沙

日本預定在下月中旬，在台北召集在華南的領事武官，商議所謂深入華南的具體辦法。

我們很奇怪，當兩廣「抗日」軍興的時候，爲什麼一點也沒有躁急的表示？如今兩廣底定，日本便發出對華北政策強硬化的聲明；我們的統一事業纔完成，日本便要商議深入華南的方策。這又是什麼緣故呢？

如果我們知道我之所望正是對方之所忌，便可以明瞭日本最近對我國政策所以益趨積極的理由，是深懼我國統一事業完成。所謂台北領事會議的目標，當然在侵入閩粵，造成與冀察同一的局面，這是我們必須加以預防的。

上海銀行

添辦之『特約存款』其優點爲任何存款所不及試略舉如下

一、有活期存款之便利　一、隨時可取並無限制

一、有定期存款之利息　一、存期愈長利息愈大

印有詳章　函索即寄　如蒙惠顧　極所歡迎

本京分支行處地址：建康路　大行宮　珠江路　下關　三牌樓　四牌樓　中華路

張谷岑編之　二十五年本　中學投考指南　出版

資格最老，材料最新，內容最富，效用最大之考試準備用書

全書一厚冊　每本實價七角五分　外埠加費八分掛號另加七分

本書是二十四年度暑期各省立中學普通科師範科高中初中各級新生插班生入學試題及會考抽考為題，並逐條製內詳明之解答，文容分爲國文英史載學常識公民英地理化博物八門

發行及函購處　南京共和書局　太平路花牌樓　各地大書局均有出售

韓復榘函蔣委員長 始終擁護中央

陳中孚由津返平謁宋 中央每月助冀察政費

【本報二十五日濟南專電】韓談、張鈁帶來蔣函、內容大意、共患難已久、望始終如一、余已派張鉞持函謁蔣委員長、對國事有計劃、余素極欽佩、且七八年來、蔣委員長對山東對三路軍對余個人、均極關切、爲公爲私、均應擁護、至余今次純係主張和平、絕無別意、惟余愧無學養、作事不周到處、望蔣委員長多原諒、

【北平二十五日電】陳中孚廿五日午由津返平、即謁宋哲元報告一切、據談、津市中日警探誤會事、刻已和平解決、死者酌予撫卹費、田代在津宴客、係酬酢性質、在津未與日方談及其他問題、余暫時不擬離平、

【天津二十五日電】津保安司令劉家鸞、廿五日晨赴平謁宋哲元、報告津市治安情形、

【北平二十五日電】駐平日軍官兵六十餘名、全副武裝、廿五日晚由平赴通州、又豐台日軍百餘人、攜帶鋼砲機槍、廿五日晨八時、又赴蘆溝橋演習、至晚始步行返豐台、

【本報二十五日天津專電】興中公司開發華北經濟計劃、大體定爲㊀改良農產、設農業合作社、低利貸給資金、㊁供給優良種籽及農具、㊂指導農產棉植改良、㊃指導販賣輸運、㊄開發礦產、㊅拓展交通等等、

【本報二十五日天津專電】冀察境內捲烟稅就地徵收事、經財部與冀察會協商、由八月一日起、仍歸中央發行印花、每月由中央補助冀察政費五十萬、

津市各局更動

將裁公用衛生兩局 社會教育兩局分立

【天津廿五日電】津市行政組織、決定自八月一日起、略有變更、公用衛生兩局裁撤、社會教育兩局分立、內定前衛生局長李在中、改充社會局長、凌勉之任教育局長、並恢復電業監理處、

冀全省公路 舉行通車典禮

由門致中報告

【北平二十五日電】冀全省公路通車典禮、二十五日晨在彰儀門外小井村舉行、首由門致中報告、謂冀省已建竣四條公路、㊀北平至大名、㊁天津至鹽山、㊂滄州至慶雲、㊃津保北路、共長二千餘里、需費百四十餘萬元、該四條公路、均與平漢平浦兩鐵路平行、將來擬再建七條公路、作平漢平浦兩路之聯絡綫、長約四千餘里、現已向津市道濟汽車行、購新車百輛、俟交貨後、即可正式開行、嗣由宋哲元代表宋劍魂致詞、末由劉哲夫人剪綵、

馮有眞抵柏林

【柏林廿五日電】中央通訊社採訪部主任馮有眞、此次代表該社來訪世運會消息、業已抵此、渠對火會籌備之週密宏大、表示贊佩、

俄使飛青避暑

【上海二十五日電】俄大使鮑格莫洛夫夫婦、二十五日晨六時、乘中航公司郵機飛青島避暑、

孫秉乾等被送法院

朝鮮軍部竟誣爲間諜

【本報二十五日上海專電】華聯京城電、我駐鮮清津港領事孫秉乾等七人、被日軍非法拘禁後、今日押送清津地方法院、以違犯軍機保護法開始偵查、朝鮮日軍部亦同時發表二次宣言、誣孫等爲刺探日軍機密之間諜、

在熱烈歡迎聲中 我代表團抵漢堡

參加國際消閒娛樂討論會 火炬繼續向保加利亞進發

【漢堡二十五日海通電】參加國際消閒娛樂討論會之中國代表團團員四十一人、由何敎授率領抵此、中國旅德僑民多人、齊集車站、

熱烈歡迎 中國總領事陳君、在車站月台予以正式迎迓、同時羅西爾博士、代表大會主席迎接來賓、渠稱德國人民、渴望與中國藝術發生更密切之認識、羅氏最後歡呼**中國領袖**蔣介石、以結束其歡迎詞、嗣由軍樂隊奏中國國歌、旋由中國代表團團長何敎授答謝、並歡呼希特勒致敬、中國代表團將在大會期中、表演劍術拳術並演唱戲劇云、

【希臘塞羅尼加二十四日海通電】奧林匹克火炬接力賽、途中雖因天氣陰黯、不便旅行、但卒于本日

准時抵此 各商店均閉門掩戶、出外歡迎、以是途爲之塞、該城市長在廣場祭壇上燃點火炬畢後、此輩賽跑員、即繼向保加利亞國境進發云、

保加利亞

【保加利亞京城二十五日海通電】希臘火炬接力賽跑員一千一百零八人、各持奧林匹克神聖火燄、於今日清晨由希臘境行抵馬其頓之庫拉地方、當即將火炬由希臘最後之賽跑員移交第一賽跑員移交火炬時、舉行隆重儀式、當時並擬就記載此不朽紀念日之文書一種、內稱奧林匹克火炬於一九三六年七月二十五日、由希臘賽跑員移交保國賽跑員、並希望此火炬代表之奧林匹克精神、亦能於柏林運動會時充分表現云、

義對五國會議

暫取觀望態度

【羅馬二十四日哈瓦斯電】義國頃已接到英法比三國邀請參加未來五國會議之請柬、此間政界人士聲稱、義國當稍待數日、始行提出答覆、消息靈通方面則謂、一俟義國所認為必不可少之條件、見諸實際後、義國對歐洲事件、欣然重行合作云、

馬德里四郊 發生猛烈激戰

叛黨另組「國民政府」

【巴黎二十五日海通電】據西班牙最後傳來消息、瑪德里將於今晨落於叛軍之手、據稱昨晚瑪德里四郊激戰通宵、聞塞爾拉加達倫瑪山脊、由叛軍之手、入於中央軍掌握、但因雙方爭奪激烈、旋得旋失、而此軍略上最關重要之陣地、至終究落何方之手、尚無所知、北路叛軍總司令穆拉將軍、向民衆發表宣言、「國民政府」業已組織成立、以卡賓勒拉將軍爲總統、

南京市政府佈告　第283號

案查本府舉辦本市公民宣誓登記，業經佈告并飭各區公所限期辦理公民資格調查在案，茲定於七月二十九日，由各區公所公告公民姓名，凡屬本市公民如發現錯誤。或漏列者，限五日內赴所屬區，或鄉鎮公所，聲請更正補報，并定於八月六日起至八日止，為舉行全市公民宣誓典禮日期，凡經各區公告之全體公民，至各機關工作人員，在原機關塡行宣誓外，自應一律準時親赴所屬區指定地點參加宣誓典禮，事關選政，暨公民權之行使，至為重要，切勿自誤，除令各區公所公告公民姓名及宣誓地點時間，并印製公民草冊宣誓地點時間分配表，宣誓辦法，宣誓規則，儀式，挨戶分送知照外，合行布告，仰全市公民，一體週知，切勿違誤，此佈。

（附本市公民宣誓辦法）（附各區公所地址）

中華民國二十五年七月　日

市長馬超俊

▲南京市公民宣誓辦法▼

（一）本市公民宣誓，以分區舉行為原則。（二）公民宣誓日期，自八月六日起至八月八日止，三日完畢。（三）普通住戶公民，城區在所屬區公所，鄉區在鄉鎮公所或區鄉鎮公所指定之地點，舉行宣誓典禮。（四）黨政軍警各機關工作人員，在原屬機關舉行宣誓典禮。（五）各機關於規定三日內自行訂定日期及時間，在各該機關舉行宣誓，一次完畢。其因特別事故，不及參加之工作人員，得赴所屬區公所補行宣誓。（六）各區鄉鎮公民宣誓典禮，其主席及監誓人，由區鄉鎮公所職員担任之。（七）各機關之公民宣誓典禮，其主席及監誓人，由原屬機關指定或聘請之，（八）誓詞由各區鄉鎮公所先一二日挨戶分送，寄宿機關內之工作人員，其誓詞由市政府函送各該機關轉發。（九）一戶內，如屬普通公民收到誓詞後，應即按照公民榜示表內所規定期宣誓地點時間隨帶誓詞，分赴所屬區鄉鎮公所或指定之地點宣誓，如屬機關工作人員，應隨帶誓詞按照原機關所規定之宣誓時間向所屬機關履行宣誓。（十）各區鄉公所於公民宣誓後，根據各公民繳還之誓詞，分造公民名冊，呈送市政府，以憑領發公民證。（十一）各機關於工作人員宣誓後，由原機關主席在誓詞上加蓋印章發還宣誓人，該宣誓人應即隨帶誓詞分赴各人所屬區鄉鎮公所調換公民證。（十二）旅居公民宣誓，亦照上項辦法辦理之。

▲附城區各區公所暨鄉區各鄉鎮公所地址▼

第三區公所　白鷺州公園內

第六區公所　鼓樓頂

善德鎮鎮公所　西善橋

北圩鄉鄉公所　毛光度

南濬鄉鄉公所　水西門外西三救火會

馬羣鎮鎮公所　馬羣鎮

孝陵鎮鎮公所　孝陵衛雙拜崗

萬山鄉鄉公所　吉祥村吉祥巷

金固鄉鄉公所　金陵村

七里鄉鄉公所　七里鄉陳翟村

燕子磯區

第四區公所　大百花巷十五號

第七區公所　下關靜海寺內

鳳台鄉鄉公所　鳳台門

江勝鄉鄉公所　頭關鎮楊泗廟

北濬鄉鄉公所　下關二板橋

海新鄉鄉公所　通濟門外七橋甕

烏龍鄉鄉公所　堯化門朱家邊

子磯鎮鎮公所　燕子磯鎮

柵欄鄉鄉公所　柵欄門張王廟

笆斗鄉鄉公所　笆斗山

孝陵區　上新河區

第一區公所　國府路一五二號

第二區公所　東八府塘六號

第五區公所　倉巷橋一四〇號

第八區公所　浦口天橋

南圩鄉鄉公所　雙閘

上新河鎮鎮公所　上新河螺絲橋

仙鶴鎮鎮公所　仙鶴鎮

穀秀鄉鄉公所　紅花地觀音廟

太平鄉鄉公所　蔣王廟

和平鄉鄉公所　和平門外和平村

八卦鄉鄉公所　八卦鄉校路

陵園區　總理陵園管理委員會

津浦鐵路管理局減價運輸德州西瓜廣告

營貨字第7888號

本路沿綫德州一處所產西瓜滋味鮮美馳名中外現已上市本路為便利商戶採辦起見經規定整車裝運西瓜種類優待辦法（一）迅速裝運：凡請撥裝運西瓜車輛自請求之時起在二十四小時內準可撥到其自德州運至浦口或天津者並可附掛每日第二十一二十二次快車運送（二）運費低廉：整車裝運西瓜概按普通[illegible]等貨物照車輛載重量三分之二為起碼計算但實裝重量超過三分之二者照實裝重量收費（三）免費押運：西瓜車押運人得免費乘坐三等客車或守車但每整車以一人為限詳細辦法請就近向車站或天津南京下關各營業所或浦口車務處營業課商詢

中央國術館招考男女生

學額一百二十名

資格　年齡十六歲以上十八歲以下身無暗疾體格健全學歷高級小學畢業者

報名日期　由七月二十五日起至八月十五日止

考試日期　八月十六日起至二十日止

地點　南京西華門頭條巷本館

函索簡章　附寄郵票二分

建業汽車學校在京招生

上海市教育局備案　一班報名即日起八月一日開學　▲南京報名分處興中門內大街生記煤號詳章附郵五分

本屆招生舉行一次綜減全部學費百分之四十乃適應近年國省公路技術人才之急需（資格）高小畢業年十八至三十歲第　▲校址上海法租界馬浪路辣斐德路口

南京中華無綫電信傳習所招收男女生

（一）班次：通訊科六十名工程科六十名插班十二名（二）報名：即日起至考試前一日止（三）考試日期：七月二十七日（四）考試科目：黨義、國文、英文、數學、（五）待遇：畢業後品學兼優者由本所負責介紹工作本所設有獎學金及免費辦法章程函索附郵二分即寄　校址南京估衣廊六十一號　所長楊紹西

國立戲劇學校招生

（名額）一年級正科生三十名（資格）初中或初中以上學校畢業（費用）免學費講義費及體育費（畢業）兩年畢業（報名）七月十五日起至八月十日止繳報名費一元四寸半身相片三張及畢業或修業證書（考試）初試一國文二國語三聲音表情四姿態表情覆試一口試二聲音表情三姿態表情四體格檢查各項考試之說明材料及時間表均於報名時發給（地點）報名及考試均在南京薛家巷八號本校

報喪

宋振呂先生號稚漁於國歷七月廿日午後四時半以夙疾驟發病逝京寓遺體現移莫愁路仁孝殯儀館已於本月廿一日下午五時大殮謹此奉聞

宋振呂先生治喪處啓

出產白羽扇的高淳

居民十多萬教育程度稍落後　小脚婦女特多女子崇尚早婚

在南京中華門外，坐京建路的長途汽車，約需兩個鐘頭左右便到漆橋，轉車，約經個把鐘頭時間，便可以到達高淳了。

全市人口十萬

高淳，這是一個人口約在十萬左右，偏僻而又狹小的城。全城的面積很小，城牆在以前就已經拆毀了，尙留着幾個城門的殘跡，它是那麼細小而又低矮，說是城門，無甯說是一個較大的洞。要不是你到這城里來，沒有看見它，你會疑惑着這兒不是一個城市，而是一個大村鎭。

城低四周，密密地給村野包圍着，來時正是初夏的季候，沿京建路底田野剛正是幼秧初長的時候，而在這兒的秧苗。有些地方已高可沒膝了。村野是廣闊的，在城的高處，可以看見遠遠儘是一片無邊無際的綠色浪潮，隨着習習的微風，輕紓而有節奏地波動着。

這城底人口很稠密，約有兩萬左右居民。街道只有一條從街頭直到街尾，最多怕還不到一里路，用蛋石塊鋪成，保有一般小城鎭底蒼老，狹小，低矮的風度。可是却很乾淨，這不能不使我們驚奇當地政府的經營苦心了。兩旁密密地擠着幾百間小店鋪，好像一匹疲憊了的巨蟲似的，在盛熱的陽光下躺臥着。

交通水陸都便

到這城的交通，從前只有水路可通，從去年六月公路築成後，也有汽車可通了。陸路的交通路綫，如上面所說的，由中華門外坐京建車到漆橋轉車可到；可是如果剛碰到了雨天，這路便駛不通了。因爲由漆橋到高淳的公路是一條新路，從去年六月間才完成的，路基不甚穩固，一到雨天路上便有泥濘淤積，汽車常有陷於泥土中的危險。所以，每年到了春雨綿綿的時候，這路便要停駛。京建路走不通，那便只有改走水路了。這是從蕪湖到東壩的一條航線，每天有小火輪按時往還，在蕪湖下船，約需三四個鐘頭，下午一點左右可以到達高淳。如果要從高淳到蕪湖，在早上十點也有一班可坐的。有時這些小火輪，也會碰到了意外而停駛的，那只好僱用民船代替了。民船這兒有的是，平常他們都以運載貨物的，活動的高淳與蕪湖之間爲生的。

教育程度落後

我們，現在先來說這個小城底教育。敎育在這兒是落後的，全縣只有一間縣立的初級中學，還是和東壩一間師範合併起來的。學生只有一百多，十幾位教員，辦的死氣沉沉毫無特色。經費由縣府撥下。教員的待遇很壞，校長每月的薪水只有四十元，敎育的薪水只有二十元左右，裏面有一個，據說已有七八年歷史了，每月的薪水最高也不過三十元左右。從這個小小的事實，我們便可以看出他們底可憐狀態了。

一百多所小學

在小學教育方面，據說全縣共有一百多所小學校，但是規模都很小，學生最多的也超不過四十人，而經費都是毫無把握的。這些小學校差不多都是散播在村莊里的，其中只有城中小學稍爲値得注意。這是一所縣立小學，規模很大，校址分校本部，一，二，三院。其校本部就設在文廟，有學生三百多，敎員二十人左右，待遇很酷，一個高年級的級任，每月的薪水最多也不過廿元左右，最低的是十八元，伙食在內。可是，每月都能夠支現。這小學創辦的時間很短，只有兩年，還有點小成績，大體也還不錯。學生的成份以小商民底子弟爲多，其中還有些是從鄉下來的，在校里住宿大都是些小地主及察農之類的子弟。

這兒的女子教育很可憐，中學部裏只有五個女生，小學部則只三十多。

早婚制度盛行

這兒的風俗很怪，女人是小脚的居多，不過已有很多在已經解放。不大外出勞動，現在家里燒燒飯，管管孩子，要不是就做做手工，如編織羽扇……等。女孩子還只有蝸牛般大小就已經和人家訂婚結婚了，還有洗澡的風氣，在這兒也很盛行，地方雖小，却有在家建築富麗的浴室，平常人家在里都設有浴盆。

特產品白羽扇

最後值得我們在這兒特別提一提的，那便是高淳約羽扇。這是和常州底木篦，一樣風行于世的，也可以說是高淳唯一的土產，在這小小的一條街上，如果有工夫去從頭到尾地兜他這麼一個環子，你便驚奇着這兒羽舖，之多，只要花去這麼兩三毫錢，便可以得到一把非常精美的羽扇。

每年一到了七八月間，在這兒野鴨與水鳥便成羣結隊地風行與湖上，有許多村民，便專以蕩舟荷槍，穿攢於蘆葦叢中以獵取野物爲生。做羽扇用的羽毛，便是從這些野物底身上取下的。據說羽扇工業在這兒，現在也差了，銷出的市場日形緊縮着，雖然價格已低到了再低也不能了；因爲在這動蕩不安的時代，生活已把人緊壓得喘得不過氣來了，誰還有閒情逸緻去排八字脚，徐徐的揮動着白羽扇？

到這兒來，不妨跑到聚賢樓，或六朝居吃吃八寶飯，它在這兒是著名的。再不然，當明月當空時，到襟河橋去乘涼，或到湖心去蕩舟，是別有一番滋味的。

徽州農村的一般

充滿着封建勢力

宗法觀念特別濃厚　主奴關係世襲不變

徽州農村，到處還是充滿着封建勢力，宗法觀念，落在時代的巨輪後，猶豫徘徊。

徽州農村的機構，是於宗族血統和天然人爲名方面的基點上而集合成的，小之成爲一戶，大之或爲一村，彷彿一大家庭。他們對於血統關係，頗爲重視，宗法觀念，尤其濃厚，像「不孝有三，無後爲大」的話，不但印入人們的腦筋中，而且還是婦女們最大的杞憂，深深地嵌在心窩裏。因此，宗祧繼承的糾紛，也跟着增長起來了。因爲宗法觀念，封建殘餘的存在，所以徽州農村中便形成了兩大分野：一是家主階級，一是奴僕階級，雖然數千年來的封建遺產，在革命怒潮激蕩的今日，還有少數的繼承者，但是腐朽的封建枷鎖，已經羈束不了憤怒的農民大衆了。

徽州農村中主奴關係最表面化的在職業方面的分別，便是主人方面多是「出門客」（商人）而奴僕方面多是「種田佬」，有的又把他們分做什「大姓」，「小姓」，記得有一件主奴訴訟的趣事，開庭的時候，家主方面說：他們（指奴僕）是「小姓……」，承審員斥說道：什麼「大姓」，「小姓」？你把百家姓上從頭背誦，看看有沒有姓「小」的。眞是滑天下之大稽了。

主奴關係的形成，是由於富有者買了幾個男僕女婢，使他們操作勞役，過着奴隸的生活。等到他們長大了，便把他們配合起來，並且給他們幾間破舊屋子居住，分些田地給他耕種糊口，（同時又是地主佃農的關係了）形式上好像是組織了獨立的家庭，但關係上仍是脫不了奴僕的桎梏，照例的還是要「當門戶」，（送工一類的名詞）比如婚喪喜慶，他們都得無條件的來服役，只有飯吃，而沒有工資，或由主人照例的賞賜幾個彩錢罷了。

由於人口繁殖的關係，雖然主奴雙方都是一代一代的蕃殖下去，但是主奴的關係，仍是世襲不變，當主人的世世代代當主，做奴僕的世世代代做奴僕，他們的祖曾寫了賣身契，做了奴僕，還連帶的把未來的子孫的身份都一塊兒賣掉了，永遠不得翻身，封建的魔力，着實可怕。

奴僕對於主人的稱謂是：老的稱做「朝奉」，少的稱做「老爺」，「奶奶」，小的稱做「相公」，「官爺」。

自從革命巨浪的激蕩沖進了麻木的農村，深藏在山國裏的徽州農民大衆，也經過了一些洗禮，粉紛的起來打毀數千年來的封建枷鎖，要求自由平等，大幹「脫戶」運動，（不當門戶）

農村裏的土豪劣紳以及起碼的所謂小資本家，他們的營業，完全是寄在農民大衆的血液中，因爲經濟條件的決定，因此他們是被迫壓在封建地租，重利盤剝的雙軌中，透不過氣來。他們是一面呻吟於病榻之間，一面又掙扎於田〇之上的。

◇　◇　◇

雲南邊境洱源縣　九氣台和天生磧

九氣台：有天然熱水池　天生磧：是名貴的藥品

（雲南通訊）洱源縣已經是在滇西邊境，位於大理百四十里以外，據說洱海之源，是在這個地方，其實這也許是傳說，也許是蒼海桑田的變遷，現在洱海之源並不在此。

說是因爲蒼海桑田的變遷、合理的成分很多，因爲在那個地方有很多山川地勢的痕跡、是足以證明這種立論的，譬如、花碧湖的廣闊沙積岩的顯現、還有最大的研究的焦點，是在於九氣台的天生磧。

九氣台是位於城北十五里左右，其實在外面看，僅僅不過是一些錯雜的房子集攏來的村鄉而已、可是裏面蘊含得有神祕的東西，他將等待着我們的地質學家去從事研究。

被一帶破爛了的土牆包圍住一個每方不過三丈的水池，在池水中裊裊出一層白色的雲霧，這便是九氣台，不、全洱源縣僅有的溫泉，可是他却不能跟別的相比。

這溫泉，爲遠近各縣所知名，牠假若是僅僅的給人洗洗澡，那倒很普通，可是牠還具備了其他的效用，等我分述如下：

當着白晝的時候，這溫泉的熱度高到攝氏寒暑表一百度以上，別說是在裏面洗澡，就在旁邊站着也好像過着炎夏般的，可是，到了晚上，溫度漸漸的降低了（比他處的溫度仍高）、那些九氣台本村的老幼、那鄰近村舍裏的男女、那時候都沒有農作了，他們頂着繁星，披着黃昏時田野裏的風、聚集到這溫池來洗澡，一邊是圖有趣的青年男女，一邊是想療病的老年夫婦們，在把身子浸在水裏談笑着、歌唱着，是那麼樸實和天眞，等到洗完身子，大家把提籃裏帶來的雞蛋敲破、放進池子外面清潔的溫水溝裏，不久便煮熟了，於是放下點沙糖，把肚子吃得飽飽的，所以在九氣台裏的人，一年四季用不着燒開水，甚至於容易煮熟的東西都不必已燃火去弄了。

可是，洗澡，煮東西，都還不是最可希望的，最了不得的是從這池子裏天然的產生了一種名貴的藥品，叫做天生磧的。

從溫泉的更深脚下，把溫泉引出很多溝道來，村前村後全是溫泉溝，在溝的上面是蓋滿了青石版，有着空隙兒還得要用陶泥去封閉住，使溝裏的水氣一絲兒都透不出。

等到三個月以後（每三月一次，一年四次）把石版掀開、向裏那一面的石版上便有黃色的一層粉兒粘滿了，於是人們便用特製的刀子把牠刮下來，用鷺紙好好的包起，以很昂的價値（大概每兩十元大洋）、售到中國各地，這便是有名的天生磧了。

每一兩並吃不了多少日子、他是用來放在雞湯或是蒸雞蛋裏當保補藥吃的，可是他的功效却據中醫說是醫胃寒、心慌、等症，一直到現在知道他的人倒很多，若果能夠加以化驗，那可得到點結果，也許有很多硫質在裏面。

九氣台的人靠這池水吃飯生活下去，他們沒有田地、那水溝是分成若干的段數，由每一個人家世襲下去，五相發生問題的很少，可是官吏不廉潔是現代的一般的通病，縣長一來，對他們窮征暴斂、增加稅收、到結果，因爲天生磧的需要量很少，賣不出去、於是弄得無以爲生，以前「靠天吃飯」的人、到現在「天」也管不了這些了、

天津全市妓女

共計九八九人

（天津通訊）本市公安社會衛生三局，前奉府令，會議救濟四五等妓女辦法，呈奉市府核准施行，詳情已誌前報。茲悉三局對於實施救濟，係分兩種步驟進行，現公安局已飭各區所，將四五等樂戶妓女數目，調查竣事，計二分局界內有樂戶二七二家，妓女五八四人；三分局界內，有樂戶七三家，妓女一九八人；六分局界內有樂戶五五家，妓女二零七人；其他各區均無。總計全市四五等樂戶共四百家，妓女九百八十九人。社會公安兩局日內先將五項救濟辦法，佈告各樂戶妓女周知。第二步即會同調查各妓女個人經濟情形，嚴厲取締高利貸，以收救濟之效云。

國府職員汪立峯　失竊大批古玩

價値甚巨

（蘇州通訊）國民政府主計處專員汪立峯，北平人，家居蘇州盤門內東大街二十號，自建之洋房內，二十三日晨三時許，家人等正酣睡之際，詎有竊賊越牆入內，潛進汪之書房，竊去貴重古玩，至天明，始由該宅司閽警覺，報告主人，檢點失物，計被竊去乾隆青花加紫中碗一只，乾隆青花六寸碟一只，乾隆霽紅雞心碗一對，宣德香爐一只，皇器床一只，五彩花碟瓷蓋碗一對，漢代銅器錐斗一只，壽人雕刻山水筆架一只，流金漢銅印龜鈕一方，散民盤拓片掛軸一頂，舊拓石鼓文一本等共二十餘件，價値甚巨，當即報告警局查緝，

首都地方法院檢察官批

具狀人王有德等。住下關二馬路東南飯店蔣正明轉，二十五年七月二十二日狀一件爲樊立生妨害婚姻一案請提起公訴由。狀悉。查樊立生妨害婚姻及家庭一案。業經偵查終結，處分不起訴在案。該具狀人如有不服，自可依法聲請再議。所請應毋庸議。此批。七月二十五日

具狀人劉中道等。二十五年七月二十三日狀一件，爲陳銀端弟兄串竊車輛請求勒令賠償事由。狀悉。查陳銀端刑事部分，已經處分不起訴在案。至請勒令賠償。係屬民事問題，應向本院民庭聲請調解，以民訴程序解決。此批。七月二十五日。

吳宗慈編　廬山志

本志編纂注重科學數十載用款三萬餘元當代宿儒陳散原章太炎蔡孑民諸先生許爲古今志書空前之作內政部會通令各省縣作編地方志參考之用價値名貴可知也
本京龍蟠里江蘇省立國學圖書館寄售　電話二一二二七

價目如後
本國連史紙六開正副刊四大函　特價二十四元　八折實價
瑞典有光紙八開正副刊四大函　特價十六元　八折實價

副刊零售
海內孤本宋陳舜俞廬山記一冊價一元二角
廬山金石匯考附金石存眞五冊價二元四角
廬山文・詩・廣存四冊價一元二角
廬山古今游記叢鈔二冊價一元六角
二十橡皮版印廬山記地質圖二色一幅價一元二角
以上零售均實價無折扣，推有光紙本以八折計算
存書有限購者從速

實業部公報第二八九期業已出版
本公報登載關於農林礦工商漁牧及勞工等命令法規公牘調查統計註册廣告等項每週出版一次訂價全年大洋五元郵費在內零售每冊大洋一角凡關心實業法令及建設事業者均應購置一份以資參考如訂購者請逕向實業部總務司第四科接洽可也

留德醫學博士譚守仁
主治婦內外花柳科
門診上午十至十二時下午二至五時　出診下午五至七時
診所新街口中山東路七十二號　電話二三〇九三（診所）
住宅山西路珞珈路十六號　電話三一六八二（住宅）

編者與兒童

可憐的南京兒童　漫

不久以前，新聞紙上記載：全國兒童年實施委員會，爲鍛鍊兒童身心，養成兒童衛生習慣：決定舉辦夏令兒童健康營。本京方面，並且通過預定營期和實施目標。

昨天傳來一個不幸的新聞，就是本年度南京市夏令兒童健康營，因爲時間上的關係，將停止舉辦了。

我們很懷疑，兒童年實施委員會的當局，爲什麼上海兒童和南京兒童有分別呢？這裏，我並不是替南京兒童呼籲。覺得南京兒童太可憐了！寫到這裏，朋友告訴我：兒童年不是要閉幕了嗎？我唯唯。

小孩吃零食　慈母們應加以制止　小梅

大多數小孩子是喜歡吃零食的，這種不良的習慣，當然不是一天所養成的，一般母親們，因爲化了幾枚銅子，可以得到暫時的安甯，亦就馬虎下去，至於所吃的是什麼東西？是否清潔？更是不加過問，現在的天氣，酷熱異常，蒼蠅以及一切傳染的病菌，是最活躍的時候，出售零食的小販，雖然衛生當局很嚴格的令他們加蓋紗罩，講究清潔，但是事實上，仍是依然如故，小孩子只求口腹的滿足，那裏注意到清潔不清潔？這種蒼蠅和其他病菌光顧後的食品，吃下去是非常危險的，輕則腹痛肚瀉，重則霍亂傷寒，小孩子生了病之後，母親們常常不知道他們的病原，因此亂投藥劑，結果死亡的很多！今年又是什麼霍亂年！所以我希望賢明的慈母們，對於小孩子吃零食的習慣，趕快制止吧！

兒童應曬太陽

太陽如火傘的高撐着，爲父母者，多不願意將自己子女在日光下奔走或勞動，這乃是人之恆情，何足論哉？然日光有殺菌之功，我們常住在有日光的地方，就可以免受病菌危害，對於兒童精神活潑，身體健全，就能充分發育。譬喻鄉間人的衣食住行，都不及城裏人良好，可是他們不常害病，就是因爲常在日光下工作的緣故，抑現在英國有露天學校，此種學校，專爲體弱的兒童而設，規定兒童不穿上衣，以便盡力吸受日光與良好空氣，以强其身。但吾國則在露天下上學，且視爲畏途，而加以阻止，兒童安復不弱？　銘宏

伊犁婚事

伊犁爲古之重鎭，在漢代時，係烏孫地，曾盛極一時，當時有五十五國，爲羌狄戎紇雜居處，今世界潮流，業已西進，其文化智識，與京滬相較，無甚天地之隔，而婚俗，仍保古代風，茲將友人所言，摭拾於後：

在結婚之前，必須作一番競馬之戲，勝者可得良馬十匹，限於親友，餘皆類推，婚姻爲居婚制，門當戶對，甚爲講究，惟未結婚之前，照例訂婚，其手續極簡單，在競馬會之日，男女青年，盛裝參加，男子若愛女子，能在馬上觸到女子之手，則雙方婚姻，准可有成功希望，而家長視男子觸到女子手，係由於天定，雖男家寒微，亦忍痛允諾，若女子不願此追逐者，碰手時，可極力避之，而將鞭擊對方之馬眼。

訂婚約兩月時間，即可以嫁娶，儀式甚簡，除請親友歌唱外，拜佛爺，拜翁姑，而後跑舞，摟摟抱抱，一場趣劇，即告結束，嗣入洞房，飲合歡酒，此後，夫唱婦隨矣。　傑人

杏仁白肺湯

製法：購豬肺一副，以鮮明不破損者方可購之，先以自來水從肺之喉管端沖進，隨沖隨用手輕輕拍之，所以使其血漬滌淨之法也，冲洗愈久肺愈白而愈佳，此項手續，切勿憚煩，至要。另購白菜乾一角浸洗之，北杏仁一角，（南貨店均有售）用開水燙去皮衣，紅棗子五枚，舊桔皮二片，以上各物槓備畢，同放湯鍋中，以多量之清水約煨一時半，湯成灰白色，乃成。食時加食鹽少許，濃淡隨各人意，豬肺可取出，切而爲片，用醬油及熟油拌食，味尙清鮮，查此湯可治熱咳之效，常人食之，有清肺滋潤之功，能明瞭原料本質者，不辨自明矣。

經濟菜譜（三一）梁成香作。

兒童動物園（四七）

可怕的毒蛇

小朋友暑假日記（九）　吳美慶

到，耳所聽到，各處所走到，樣樣都歡喜。

我愛家鄉，也愛這裏！

七月二十二日，星期一，晴。

夏天裏最討厭的，要算蒼蠅和蚊虫，這兩種害虫了。

蒼蠅把齷齪的東西，媒介到食物上來，蚊虫要吮人的血。

我因爲要消滅這可惡的虫，幫着媽媽，把屋子裏，都打掃得很清潔。可是只有少些。仍舊有。

現在我在白天，拿拍子打蠅，一到晚上，就用蚊虫香燻。希望把這害人的虫，完全剷除才好。

七月二十三日，星期二，晴。

我家院子的旁邊，有塊小小空地，爸爸和我，用泥土石子，把它堆成一個花塢。

大三元酒家
特設冷飲部
六月一日開始營業
各種冷飲　特色超羣　用具消毒　清潔衛生　價廉物美　營業方針　諸君賜顧　侍應慇懃
地址貢院東街七十八號
電話　樓上一五一〇九〇　樓下一五一四六五

安樂屋頂花園
幽靜。整潔。風涼
中菜西餐俱備　冷品香茗任意　晚餐便酌適宜　仕女納涼便利

天福百貨商店
遷移大拍賣
本號南首六十七號新屋行將落成，遷移在卽，爲肅清存貨起見，不顧血本，舉行大拍賣，各界欲購務請從速，勿失良機。
地址　花牌樓科巷口

首都　金城理髮廳
地址中山東路妙機公司隔壁　電話二三〇九五
科學最新發明
蒸氣燙髮
此蒸氣燙髮在歐美經多數科學家研究載在報告始告成功本廳不惜重資首次運華以供國人需要其燙髮無須電力
毫無危險清潔無比爲高尚仕女摩登姑娘所必需現爲優待仕女試燙每位祇收法幣六元愛美仕女盍興乎來
每位六元

心胃氣痛　一瓶斷根
衛生試驗所化驗　商部〇〇給獎狀
此丸藥性溫和男婦咸宜專治九種心肝胃氣痛新老各症雖多年老病百藥無效者保於半分鐘內止痛順氣並治肚腹痞塊反胃噯酸嘈腹痛等症無不立刻見效馬上止痛百試百驗一瓶斷根永不復發惟影戲甚多購請留意（每瓶一元二角）價料加倍上海同仁醫藥所總發行
南京總經理▲武定橋大油坊巷同仁醫藥分所啓

希臘興亡史　沈天冰著
定價大洋一元正　外埠加郵費一角
本書有兩個最大的目的：一是根據過去史實的昭示說明凡一民族之興亡的因果關係及函數關係給吾人若細讀是書則對於中國之民族前途必能引起極尖銳之警惕二是在追溯現代西洋文化的遠源凡欲解現代科學思想哲學思想及政治體型之演進者必讀
本報發行部代售

福州脫胎漆器
美中奇
宣傳特產　歡迎參觀
主要貨色
脫胎漆器　骨梳皮箱　木畫木玩　傘繡古銅　名貴香茶　壽山圖章
美中奇眞正福州脫胎漆器貨聯全球名聞中外技巧天工不可思議此次在京設行藉資宣傳特產再則便利在京人士採購行中貨色繁多不能逐件細載如蒙惠臨參觀無任感幸之至
已經正式營業　照碼一律九折
南京城內中山路糖坊橋口一〇九號

市府昨日布告
全市公民參加宣誓
事關公民權之行使切勿自誤
姓名遺漏限五日內申請補正

市政府定八月六日至八日、辦理全市公民宣誓、先於二十九日榜示公民姓名、爲免公民喪失公民權益計、凡榜上漏未列名之公民、可於三十日起至八月三日止、規定時期內、申請補報、昨由市府頒發布告、並將宣誓辦法及各區公所地址公布、俾使全市市民週知、至宣誓辦法、內規定普通住戶公民、城區在所屬區公所、鄉區在鄉公所、或鄉鎮公所指定之地點舉行宣誓典禮、黨政軍警各機關工作人員、則在原屬機關舉行宣誓典禮、市府昨特函各機關通知查照辦理、茲錄布告及致各機關原函如次、

◇布告原文◇　市政府昨發布告云、「案查本市舉辦本市公民宣誓登記、業經布告、並飭各區公所限期辦理公民資格調查在案、茲定於七月二十九日、由各區公所公告公民姓名、凡屬本市公民、如發覺錯誤或漏列者、限五日內、赴所屬區或鄉鎮公所、申請更正補報、並定於八月六日起至八日止、爲舉行全市公民宣誓典禮日期、凡經各區公告之全體公民、除各機關工作人員在原機關舉行宣誓外、自應一律準時親赴各所屬區內指定地點、參加宣誓典禮、事關選政、暨公民權之行使、至爲重要、切勿自誤、除分令各區公所公告公民姓名及宣誓地點時間、並印製公民姓名草冊規則儀式、換戶分區知照外、合行布告、仰全市公民一律週知、切勿違誤此布」、附本市公民宣誓辦法及各區鄉鎮公所地址、(已見前報從略)

◇函各機關◇　市府昨分致國府文官處、中央黨部、五院秘書處、中央部會各機關函云、查本市公民宣誓、定於八月六日起至八月八日止辦理完畢、關於黨政軍警各機關工作人員宣誓典禮、卽在原屬各機關自行指定、或聘請之各工作人員宣誓後、由原機關主席在誓詞加蓋印章、發還宣誓人、該宣誓人、應卽隨帶誓詞、分赴各人所屬區鄉鎮公所調換公民證、並希於下次(八月三日)紀念週時、普作公民宣誓講演、廣事宣傳、除分函外、相應檢送宣誓規則儀式辦法等項一份、誓詞若干份、函請查照、並請所屬知照、見復爲荷、

本院福利　安機冷氣　響滿天下　專家管理　最合夏令　衛生◆

新都大戲院

今日特殊貢獻

願天下有情人都來一灑同情淚！

二十世紀福斯公司淒涼哀艷名貴鉅製

亨利方達　蘿翠兒赫遜　桑麥維爾　暨其他著名明星精心合演

賴婚

"WAY DOWN EAST"

使你興奮　使你憤怒　使你傷感　使你流淚

嗟彼薄倖，始亂終棄，喪盡天良。◆可憐弱質，忍辱含垢，受盡磨難。

首都

日場上下一律三角　夜場三角五角

每日(二時半・八時半)開映

(新華兩大有聲出品)

金燄　胡萍　桃花扇

膾炙人口的故事出神入化的演出

太平天國革命史蹟

紅羊豪俠傳★

王次龍　徐琴芳　童月娟　合演　楊小仲導演

下期聯華公司兩大巨片　四姊妹・鐵鳥

漢口分京　中央商場內

四川商店

顏色本白　發頭特大　本山銀耳　新貨已到

不合貨價包管囘換　價無再賤　任憑比較

德國聖藥　遺精早洩　效力神偉

愛力多

外用固精愛力多爲德國性病專家愛特那博士根據最新學理所創製爲男子性機能衰弱特效固精齊一經搽擦少許於當部立卽發揮奇偉功能使過敏的性神經入於正軌久遺關寬的生殖器囘復健壯原價二元特價一元五角

保腎丸

此丸具有極大之滋補力凡男子腎虧生殖無力性慾減退精神衰弱見色卽洩婦女血虧赤白帶下等立服立效茲爲普及患者證明功效凡買一盒另送一小盒倘一盒不效仍可退藥還洋每盒一元

南京代理市府前廣生藥房大行宮兒弟花牌藥樓金陵藥房魚市街東南藥房中華路華安藥房下關五洲藥房外埠函購加二角

兒童年閉幕同樂會
舉行遊藝一星期
各種遊藝節目每日更換
地點在第一公園民教館

全國兒童衛生展覽暨兒童年閉幕同樂會、昨(廿五日)上午七時、已經開幕、除於第一公園遊遊及烈士祠、陳列衛生教育模型及圖案外、並分別舉行遊藝、計有電影映於第一公園烈士祠東草坪、音樂在該園西首設有歌舞亭、遊藝話劇設江蘇省立民教館教育劇場、因場屋狹小所限、未能盡量容納兒童、乃規定每日四百人、由江蘇省教育館及京衛生事務所、分別散發參觀劵、時間均定爲下午八時至九時、茲錄遊藝節目如下、

◆廿五日電影、小天使一二三四本、玩童班、(省立民教館)游藝計有魏生之功、(公共衛生人員訓練班)音樂國民政府樂隊、

◆廿六日電影、中國大觀塞外風光建設中之中國蒼蠅、(衛生署)游藝、可怖之家(省立民教館)、教育戲劇團小炳、(省立民教館)(青年劇社)音樂教導總隊樂隊、

◆廿七日電影、小天使五六七本、(省立民教館)游藝、口技、矮人鋒、(南京市健康教育委員會)音樂、海軍部樂隊、

◆廿八日電影、中國新聞片蚊子(衛生署)、虎列拉(教育劇團)、出巡(青年劇社)、音樂軍政部樂隊、

◆廿九日電影小天使八九十本、(民教館)、游藝口技、新兒童(中央護士學校)、音樂市政府樂隊、

◆三十日電影、童子軍(憲兵學校)、首都學生集中軍訓夏季衛生(衛生署)、游藝戒尺(教育劇團)、故鄉(青年劇社)、音樂市政府樂隊、

◆卅一日電影廿四年全國運動大會、蚊虫與疾病、餐前衛生、疾病與防制、個人衛生、種痘、(衛生署)、游藝焰火、總理遺囑、爲公民教育及衛生計五級十層、第一級第一層爲教育、地點爲(公共體育場)、音樂貧兒院樂隊、

米市工程組
會議工程計劃
地點尚須呈請核定

本京米市之籌設、經市府積極進行、已漸趨具體化、關於工程上計劃、業經米市設計委員會工程組、迭次會商、已有所決定、昨(廿五)日上午九時、復召開第二次會、由社會局科長鄭燊奮主席、對庫倉碼頭建築計劃、互相交換意見、至擬定之三汊河、中華門、光華門三處地點、是否可行、俟呈主管機關核定後、始克決定、

赴通濟門外
參觀抽水閘工程
機器裝竣馬達尚未通電
閘門兩重啓閉頗見靈動

【本報專訪】建築逾半年餘之東水關外閘抽水站工程、市工務局宣傳抽水機裝置完竣、不日試機、下月卽可正式啓用、記者因事關秦淮清潔、特驅車赴通濟門外抽水閘地方、實地參觀、該項建築工程、至則見工程周圍之竹籬、大部份已經拆除、用水泥建築之地下機器室、亦已建築完成、共有七十五匹馬力之機器兩架、丁字形之進出水管、均已裝置完成、惟機器發動之馬達、尚未接電、故此時尚難試驗、時訂購及承裝該項機器上海孔士洋行之某西工程師、正在旁校驗機件、據華中公司監工員向記者言、所裝進出水管、兩端均通、中有機關、可司啓閉、旁通鋼版建築之深井、藉機器馬達發動之力、每分鐘進(或出)水可達五萬加侖、閘門現已改裝兩道、爲鋼質之版、內外兩重、共有六門、舊有鐵皮包釘之木門、已起出不用、每門之上面、均裝有絞盤式圓盤、不用時并可鎖閉、監工員并將內外閘門、試搬動以示記者、頗見靈動、并云進水時開啓外閘門、出水時開啓內閘門、無論何重閘門開啓時、其另一重閘門必須緊閉云(而)

市警政當局
擴充消防設備
對消防員加以訓練

本市警政當局、因鑒於本市人口日增、消防設備、有盡量加以擴充之必要、爲求積極促進起見、除警廳已擬具計劃、將整個消防區加以嚴密組織管理、並就東南西北中各區、充實各種設備、市府亦將各救火會經費來源、切實整理、並擬定辦法、決將消防人員加以訓練、同時與首都警廳通力合作、對有關消防安全方面、嚴爲注意、特飭由工務局、審慎查勘新建房屋、及新開商店等、是否有易於發生火警之危險、俾防患於未然、

章元善
誘拐豔婢被獲

南昌人徐子良、在本京上新河棉花堤開設徐永盛木行、連年生意不惡、會有同鄉章元善、年三十七歲、月前來京謀職、寄住徐家、元善與子良、向有通家之誼、故出行住家、均隨元善之所便、徐有一婢、名春蘭者、年方十九、容貌頗秀、原係六合人、自九歲卽至徐家、而今十載、

◇豔婢春蘭◇　善體人意、徐家頗善視之、元善故風流者亞、花月自賞、對於春蘭、情意纏綿、春蘭亦以我家主人貴客、曲意奉迎、因而元善與春蘭

◇遂成情侶◇　惟事機祕密、子良初猶不知、迨至本月二十一日、元善與春蘭卽相偕私奔無蹤、子良檢點財物、現金八百五十元、竟不翼而飛、自己房中皮箱二只、內尙有貴重衣服約值千元、亦同失所在、共計損失不下二千金、子良以章之用心未勉太壞、既誘豔婢、復拐財物、因念二人行必經途、一六合、一卽南昌、乃偵騎四出

◇法網難逃◇　果爾於昨日竟將一對野鴛鴦、在六合大橋拘獲、財物尚在、六合縣府以案在首都、應歸首都法院究辦、將於今日下午將該案人等、解京鞫訊云、

商號退換貨物
由商會發證明書
財部規定三項辦法通飭遵行

財政部以商號退貨、事屬恆有、各地商會、間多未明爲執行稽查、便利運輸、昨特訓令各省財政廳總稅務司、各關監督、鹽務稅務兩署、規定辦法三項、(一)凡商號遇有將運銷貨物、退回原購地方掉換時、應報由同業公會或商會、查核該商原領之運銷執照、如屬相符、卽由該會出具證明書、如原領運銷執照、已交出該貨到達海關、卽由會查核與該貨到達時原登記情形相符後、發給證明書、以便起運、(二)分銷貨物、遇有運輸退貨時、應由該商號向該分銷地點之同業公會或商會、出具切結、請求出給證明書、(三)前項證明書用畢、應隨時繳還原發處所

祁門茶場
改良茶品計劃
實部電令擬具呈核

實業部爲謀改進茶葉產量起見、曾經中央農業實驗所副所長錢天鶴及該部科長張宗成等、赴皖調查祁門茶場改進情形、張氏等赴皖後、業已分別調查、茲悉該部爲使祁茶有顯著改良起見、昨特電致祁門茶葉改良場、飭將二十五年度改良計劃、擬就呈核、並電赴皖調查之科長張宗成、協助擬具本年度改良計劃、携部核辦云、

政治區徵用土地
財部爲透支契約人

中央政治區土地規劃委員會、因中央政治區徵用土地、地價及地面工程借款合同、應以財部爲立透支契約人、茲請由財部將借款情形、函達中央銀行查照、

天氣報告

(一)本京未來二十四小時內天氣曇、仍有雷陣、風向西及西南、風力和、

(二)二十五日本京天氣曇、有陣雨、降水○・四公厘(耗)、最多風向西西南、溫度最高三五・二度、溫度最低二五・六度(攝氏)、

(三)二十五日國內天氣、東三省華北晴曇、山東陰、長江流域及華南海濱晴曇、有雷陣、

一出租一

純鋼保管箱

化洋三元　租用一年

儲藏貴重物品　可防水火盜竊

南京中國國貨銀行　地址　新街口

感謝醫長王靜夫先生

鄙人服役黨部晝夜辛勤勞力所獲差堪果腹絕無餘資可以作意外之挹注者兄年近四十平素常患咳喘本年端節前突患牙龐寒熱交加飲食不便痛苦已極難[illegible]診療室及中醫內外科診治多醫而未效膨脹生濃腫及商部乃荷黨先進劉公賜片介求廣陵靜夫王老先生於大行宮之天華旅社先經針治塞熱卽退復經施刀主於牙患之處出濃不暢復荷用一指禪法推拿手足大指乃大量出濃達茶鐘一盂之多腫痛立時全消掩延多時之病苦爽然若失一月以來身體已行將恢復日來業工作如常因思王先生大德難忘無以爲答用特登報鳴謝以爲世之有病者告王先生現仍寓大行宮天華旅社三號

中央黨部公役楊玉林敬啓

市鐵路展長路綫後
車輛設備將大刷新
添購機車客車卡車並築貨棧
客車改半小時一班

京市鐵路展長工程現正積極進行、預期本月底完工、下月實行與江南鐵路京蕪路車柄啣接、交通益形便利、同時市府並計劃將該路車輛設備、及一切設施事宜、加以整理改進、茲誌如次、

◇添購新車◇　市府以該路各種車輛、類多陳舊、均須修理、而一二兩號機車、駛用年久、機件不靈、爲增進行車速率、及安全起見、擬卽添購機車、以利客貨運輸、並以該路代商裝運貨物到站卸貨之後、商人仍須僱用車輛、由站運往商店、深感不便、故亦擬由該路購備卡車、代客運送、

◇設三貨棧◇　市鐵路向無貨棧之設備、所到貨物、隨裝隨卸、無處存儲、每遇天雨、或客貨擁擠之時、甚感處置困難、茲以與京蕪路接軌後、貨運更將增加、殊有建設貨棧必要、擬於中正街、國府路、鼓樓三站、各建築貨棧一所、以資堆存貨物、同時爲適應環境需要起見、擬與京滬路及合記輪船公司、訂立聯運辦法、藉利貨運、

◇增開班次◇　該路客車計爲大號七輛小號二輛、於支配方面、時感不敷、旅客乘坐、亦擬充實添購、至行駛班次、向來開行兩來車、計時每一點鐘進城一班、現擬增加班次、以便行旅、卽將改開三來車、每半點鐘進城一班、其實施辦法、正在擬議中、

環球聞名卡利亞冷氣設備清涼適體

大華大戲院

中正路四十五號　電話二二三二四

今天獻映　三時　六時　九時

今晨十時加映早場

勞萊・哈台

合演名貴音樂滑稽巨片

袖裡乾坤

每場加映五彩卡通「先鋒者」

今天上午十時特映一場

意外機會　新婚大血案

(價目)樓下二角・樓上四角

國民大戲院

今天下午起映

日夜三場　時間　三時　六時　九時

價目　日場三角四角五角　夜場四角五角六角

天才明星　漢倫海絲　不朽傑作

英國著名戲劇家詹姆士巴利爵士言情浪漫大傑作

米高梅之巨製

香閨祕密

"What Every Woman Knows"

擒縱之術，取予之權，嗔喜之變，驚愛之情，有時窮竭，而此祕密，則一且玩索得之，終身用之而不能靈者矣

小本借貸處
介紹農民貸款
請各鄉師協助進行

京市小本借貸處、爲謀普遍使貧民貸款起見、決定組織京市近郊農民合作社、及人力車夫合作社、以便利農民及車夫貸款、此項辦法、已在積極籌備中、不久當可實現、又該處因鑒於各民衆學校暨鄉區小學校長教師、對其生活狀態、認識更清、與民衆接觸機會較多、故決定請由各教師介紹民衆貸款、俾使普遍、此項計劃、已請社會局代爲通令各該校協助進行云、

冷飲店統計
核准者一四三家

時值夏令、各種清涼飲料、盛行於市、設肆專售清涼飲料店、日見增多、記者昨向衛生事務所探詢本年全市清涼飲料店登記數目、據謂截至昨日止、已發給許可證者、共一百四十三處、尙未核准者、約有百家云

王斌興任
下關掣驗局長

財政部昨派王斌興爲下關掣驗局長、朱公劍爲副局長、

公用汽車司機開快車
撞死一鐵業工匠
肇禍司機竟已逍遙法外

【本報消息】公用汽車公司第二五七號汽車司機張季之、前日(二十三日)上午十時、在下關挹江門外大馬路、違背定章、開快馬力、將鐵業工匠朱士根、(江蘇無錫人)撞倒一事、時朱乘自行車在前、汽車在後、因撞力過猛、致將朱在自行車上、彈出數丈、身受重傷、口吐白沫、昏決不省人事、形至慘酷、當由第七警察局復興街分駐所某巡邏警、會同出事地點之崗警、將朱送往下關熱河路市立醫務所、經檢視後、知頭部受傷過重、在奄奄一息之頃、由崗警等伴同轉送市立醫院、延至二十四日上午十二時、氣絕身死、兇手司機人張季之、在第七局飾詞推諉、已交保出外、現聞死者朱士根之家屬得訊由無錫星夜趕來、赴市立醫院時、見傷者已死、撫屍痛哭、誓以法律伸訴、刻下朱姓家屬、因旅中無錢收殮、尙停屍醫院、一面報請地方法院相驗、擬以過失殺人罪、以刑事起訴、俾肇禍司機張季之、不使逍遙法網以外云、

婦女工作會
注意勞動服務

首都新運婦女工作委員會、於七月二十三日(星期四)下午四時、假三條巷六號、邀請該會勞動服務團、中央黨部第一隊隊長、及全體組長等、舉行談話會、計到隊長任堉道、徐闓瑞、組長黃傳模、周志恆等十餘人、由該團組織股總幹事陳婉慈、總務股總幹事王淑敏、幹事童肯予等招待、團長沈慧蓮致詞、大意爲講釋勞動服務意義、報告團務進行概況、救濟笆斗山、鄧府山收容所乞丐、並派員担任訓練事宜、以期改進乞丐生活、糾正不良習慣、希望第一隊本　總理人生以服務爲目的之遺教、積極推行本團工作、爲各隊表率、演詞極懇切、次由隊長任堉道答詞、代表全體致謝、並接受團長指導、至六時餘始盡歡而散、

社工兩局
商討公共安全
並報告此次檢查情形

關於京市之公共安全、經各界檢查後、各公共場所、已大致分別改革竣事、茲悉京社會局工務局、爲力謀改善起見、特定明(二十七)日上午九時、會同召集首都警察廳、京市衛生事務所、自來水管理處、首都電廠及各有關係機關、報告此次公共安全檢查所得情形、並商討興革及研究安全等事項

長江船期

七月二十六日

◇上水		◇下水	
招商	無	招商	無
怡和	公和	怡和	無
太古	無	太古	武昌
三北	新甯興	三北	甯紹

七月二十七日

◇上水		◇下水	
招商	無	招商	江華
怡和	同和	怡和	無
太古	黃浦	太古	無
三北	無	三北	無

本年遷移棚戶
市府勘定七里街
預計可容一千五百餘戶
刻正進行工程秋間完工

本市之棚戶、散居各處、幾於無處不見、不獨有礙觀瞻、且棚戶大多不注意衛生、亦有改進其生活之必要、市府爲統籌救濟起見、已擬定七年計劃、勘定棚戶區多處、建造簡單合式之平民住宅、分期遷移、本年度爲第一年、市府已飭工務局、勘定七里街爲棚戶區、預計可容一千五百餘戶、刻已進行平土工程、此項工程完畢後、卽開始建築下水道及其他衛生設備等、預料在本年九月間、可以全部完工云、

讀者之聲

請市政府勿製造瘟疫
去疾

不幸的府西街及大砂珠巷綫莊街一帶、沒有什麼中委部長等類要人居住、以致被市府拿來作垃圾總站、大汽車一輛一輛地往來拖運、無論在裝車時、或是在車行時、那穢氣飛揚、已够這一帶居民及行路的人們享受了、不料近來愈趨愈烈、每日由各處用手車推來的大宗垃圾、並不傾棄在蘆棚以內、而很隨便地倒在棚外路旁、更有些不顧死活的窮人們、任意翻騰、想從這些垃圾中找出一點生財之道。不好了！這樣一來、臭氣薰天、不可嚮邇、衛生嗎？清潔嗎？簡直成了製造瘟疫的總機關了。

我們這一帶地方、居民有數百家、更有憲兵學校、市立一中、市立府西街小學、鍾英中學、砂珠巷小學五所學校圍聚在一處、每天進出的學生及居民、總在萬人以上、還其中只須有十分之一受了人造瘟疫的傳染、那便有波及全城的可能。爲此敬求市府當局俯念人命重大、窮人的命也是一樣值錢、或者比富貴人更要看得重些、千萬早日將這個垃圾總站移到城外空曠無人之處、不要再讓牠在此製造瘟疫！我們雖非中委部長、我們至少也是人呀！

乞丐收容所之臭聞
純金

近閱朝報載有清除糞便及糞桶臭難聞等事、回想做會門前、亦感及同情之事、頃請　貴社披露一下、以供當局之參考也、近來因連遭歲荒、各地難民來京求食者、不可勝數、社會局有鑒於此、特命救濟院在笆斗山地方、新建茅屋數百間、以供收容之用、並設巨大毛廁於街旁、專備內用、什裝修、實爲一般貧民乞丐有所意想不到、自工竣以來、每日遷入者、絡繹不絕、近將達數千人衆、而僅祇兩廁所供給、以致常有容滿之虞、近來夏日炎炎、糞便因暑氣之蒸發、散佈於外、行路之人、固掩鼻而過、然四週居民、豈能因其臭遷而棄其屋者、每於起風之際、則左隣右舍、又另感到一種特殊滋味、衛生之道、豈存在耶、況笆斗山現亦劃入市區、都市中旣辦理糞便、鄉村不愛衛生耶？尙望市府當局顧及之、速卽令飭該所移遷僻處、以重公共之安全、庶免瘟疫流行、而維居民享樂安業、曷勝目拭待之。

何處洗馬桶
不平

凡是初到南京的客人、他一定會驚異和感覺到大小便的困難、——這當然是平常的客人、——一個諾大的首都、竟找不到幾間「首都」的廁所來、尤其是在城北。我住在沙塘園、已有三年多了、從前這里有一間私立的廁所、給我們公用、雖然不清潔、倒還沒有覺得困難、可是不幸得很、今年春天給×部蓋了一座房子、把我們同四大需要一樣重要的廁所、都被他塡了、幸得我是男的、要大便的時候、穿上了衣服、還可以到外面揩點油、頂可憐的、就是傭人了、在從前她們的馬桶、還可以向廁所裏倒、自塡塞後、就發生了很大的困難、每日除了到幾里路外倒馬桶外、回來差不多責飯都沒有工夫了、月前曾有人担着桶到家里來方便、這次老媽子——每月一角錢、——可是倒過後洗、仍舊是發生問題、——因爲他不能把洗馬桶的水、一起担走、——全時老媽子也不能全以前一樣、把洗馬桶水、送到幾里路外、唯一的方法、就是在她們的時候、在塘附近、偷偷的洗牠一下、前幾天、一個新來的老媽子、不曉得利害、在警先生駕前、公然洗起來、終被他抓到局子裏、罰了一塊錢了事。

經濟分類廣告

飲食

元元代乳豆精
代乳 豆精 衞生 滋補
地址獅子橋 電話三五三八

康源牛奶
大瓶全月五元 小瓶全月三元
定奶處 大行宮兄弟藥房 電話 二三六四六

羊奶
本校精選特種奶羊擠售純潔羊奶按羊奶之成分與人乳近似故最合嬰兒服食相宜本校另製有醫用紗布藥棉帶兒童尿布花邊等品如需用者請移玉光顧爲盼
南京九龍富貴路（三道高井）一八號德孤貧工藝學校啓 電話：二二九三〇

福州 味清軒
三日內惠顧滿洋二元特敬閩點一客
二樓特設閩點·冷食部
售品要目
蜜餞糖果 各種橄欖 福建特產 南貨海味 精製肉鬆 老牌焙茶 罐頭食品 超等點心
南京總店：大行宮左中山東路 電話二三八三一
分店：中正路中央商場內

針灸專家 王靜夫
先生年逾花甲精究古本代針法近復參酌日本科學針理治疑難諸症……
（小字模糊）

文山診所 花柳腦性病專科
專治五淋白濁各期梅毒下疳痃癖炎關節炎頭暈腦弱腎虧遺精早洩未老先衰神經衰弱用標本兼治短期復原
中正路二十七號大華戲院北首

敬送三秘方 調經種子 白濁白帶 止痛藥晶
此秘方由淸宮覓來或由經驗所得茲以存心濟世自願贈送抱斯病而感痛苦者歡迎索閱輾轉流傳以惠病家詳細理論方精裝兩冊附郵一角即寄上海南陽橋安納金路榮生里蔣種玉堂敬啓

牙科醫師 章拯亞 遷移啓事
本診所現遷至鼓樓南首中山路五〇八號（即在原址前面鼓樓國華銀行對門）應診特此通告
掛號時間 上午九至十二時 下午一至五時
七月一日起貧病掛號半價 電話三一六三五號

葉古紅
診所湖北路一一六 電話三二二〇〇號 每日下午二至三時 在四象橋南洋旅館三號應診

馬應龍眼藥
專治砂眼及各目病
總店北平西河沿
分店南京 城內白下路一八七號 電話二二七四六
下關大馬路一二二號 鎮江中山路三九二號

黃灼如 診療所
主治 外科專門 痔瘡特殊療法 耳鼻咽喉 花柳白濁
上午十二時前 祇收號金二角
診療所國府路二二號 電話二三五四六號

鵬淋濁專療所
大號人工太陽燈 短波透熱電療機
淋病白濁下疳橫痃婦女白帶骨痛頑癬痔瘡內外等症均用新法治療經著有奇效並備保險除根
上午八時至下午七時 大行宮中國銀行對面

北平中醫 王仲馨
上午門診 下午出診
診所太平路西一三三號 電話借五一三八三

國醫 張友之
醫理精通家學淵源專治內外各症門診上午八時至十二時下午二時至四時隨時出診另有貧病免費診所現遷洪武路
（小字模糊）

產科女醫 白玉潔
安全接生 產前產後各症 白帶月經
洪武路311號（盧妃巷南頭） 電話22218號

博愛醫院 專門白濁病
西華門四條巷 院長留日醫學士戴天青
負責根治（急性）（慢性）白濁 新法治療短期可愈
下疳橫痃無手術消愈
痔瘡脫肛無須手術
包醫 包戒烟癮限日斷根

選租

豐富路地基廉價出售
豐富路中山路以北交通便利新村附近地點適中環境優美基地一塊約計……（小字模糊）

良產出讓
茲有座落廣州城內全地……（小字模糊）

洋房出售
洋房兩座坐落國府路廊後街廿二號因主人離京願意廉價出讓欲購者請至毘盧寺西邊大來木行內接洽可也電話二三三五八

基地廉價出讓
茲有坐落新住宅區北平路附近環境優美方形基地一塊約計半畝長方形基地一塊約計二畝欲購者請向中華路玉泉銀行……接洽電話二二六六

上海厚利房地廉售
城內市房西南界及市中心區附近新村房屋出租出售另有小地收租每空地一元以上每畝五二百元……

洋房召租
茲有太平路大建福里四號五號洋式洋房四間可作廚房三間……

雕刻書畫美術禮品 吳南愚
刻牙插屏（細字細謹） 刻牙表墜 刻牙戒指 雕人物 實印泥 各種名貴圖章
蘇杭雅扇 山水條山 古畫文玩 喜壽對聯
專售 水晶 象牙 瑪瑙 珊瑚 中外舊郵票 鐵石 銅印

繅細美術社
南京中正路中央商場十三號 公用電話二一七六四

浙江湖州綢業產銷合作社
新到大批夏令紡綢紗羅以及新式參洋紡每元價格比較完全減價實售真絲假包
總部分部南洋旅館九號房內 大華飯店二四 電話二二三八九

機器脚踏車廉價出讓
茲有美國哈萊新牌一六七機器脚踏車壹輛以承受因車主離京願以最低價者三號之請出讓……

劉陽夏布 特別廉價
寓中正街四象橋南洋旅館 劉陽裕記夏布莊啓

萍廬花園
門市部 華僑路口北首中山路一〇七號 電話二三八七〇
承辦庭園設計 代客栽植花木 發售鮮花盆景 製紮花圈花籃 結婚花彩花球
場址 三牌樓洪廟十一號 電話四一八六七

瓊園西瓜美味價廉
哈蜜瓜爲本園新種香甜爽脆有似外國梅龍瓜味如加糖作西餐菓食更爲妙絕此外尚有瀋瓜花皮三白黃金等瓜皆大量生產數迎批發並專門研究園藝經營中外球根花木苗種子花卉花圃代客造林設計園亭瓊園花社楊公井二八號電話二二九八四

怡園農場 西瓜廉價出售
現有三白馬鈴青皮各瓜出售味甜美要者請向浮橋如意里三十一號本農場城內辦事處訂購價格從廉送力免收半担起送

最新印花稅法出版了！
本報營業部經售每冊大洋一角

百齡醫院
專治 白濁 花柳外科
（特設）電療科▲精割包皮過長▼
包戒烟癮 毫無痛苦
院址國府路（沐府西門） 電話二二三一三
負責根治新老白濁男女一切花柳副症

夏民診所
主治 皮膚科 花柳科 內外科
院長 戴夏民
備有太陽燈可治皮膚結核諸症
院址□政牌樓雨花巷 電話二二一八三號
門診 上午八時至十二時 下午四時至六時
出診 下午六時至八時

褚德經 登記土地啓事
茲有坐落本市小荷花巷第〇號門牌地產……茲因遺失地契業已報請登記除公告外特此登報聲明如有異議即向南京市地政局提出理由及證件爲要

裴季浩 登記土地啓事
茲有坐落本市湖南路……地產……如有異議即向南京市地政局提出理由及證件爲要

朱彬元 登記土地啓事
茲有坐落本市陶谷新村地產東至市地西至市地南至市地北至市地面積八分四釐二毫茲因陶谷新村改名另請登記除公告外特此登報聲明如有異議即向南京市地政局提出理由及證件爲要

李秀英緊要聲明
秀英與劉李氏因感情破裂……（小字模糊）……李秀英立

遺失聲明
茲於七月二十二日被竊失去中國銀行活期存摺一紙號八二八除向該行掛失外特此聲明作廢 胡之杰啓

遺失聲明
鄙人於本月二十三日遺失牙質方形篆文名章一方特此聲明作廢 憲兵司令部陳天民啓

補爾肺經
主治肺癆衰弱感冒咳嗽
南京總經理 □□大藥房

沙眼根治之可能
沙眼有種種原因……（小字模糊）
鄭懷仁醫師專門眼科 南京鼓樓南中山路旁

約翰痔科醫院
專治 內外痔瘡 痔漏成管 便血脫肛
不施手術不用注射 理想新法靈藥治療 痔枯管脫毫無痛苦 負責根治決不復發
院址新街口六號（鹽業銀行南首巷內） 電話二二三一七五號

眼科專門 袁懷青醫師
專治一切眼病
設備完全 經驗宏富 診斷詳確 治療適當 手術穩妥 毫無痛苦
地址 市政府西 分診所 國府路二〇三號
時間 上午八時至十一時 下午五時至八時

夫婦醫院
專門
皮膚科 花柳科 前日本千葉醫大病院及慶應大學病院醫師
內外科 院長 李文瀾
產科 設備完善留醫
婦科 女醫師 黃叔明
院址 新街口破布營 電話 二一九四〇

花柳夜診
專治一切花柳皮膚性病
花柳專門顧錫榮醫師
時間 每日下午五時至八時
地址 國府路二〇三號（鵝鵜橋）

哲學命卦之研究
中國命數哲學始自黃帝九天玄女授以天書三卷一太乙明天道二奇門詳地理三六壬知人事探天機而斷事百試百驗舍此之外皆一技一能不足以言哲學矣故未來之事往往不驗南京大華飯店外賽希夾君道學淵源深得奇門六壬之眞傳故其談論與衆不同過去未來特別奇效如胡主席病愈汪主席受傷皆事前論定來京六載譽揚者多各界偉人曾多感謝君手著壬奇命數指南闢定今人京命學之非崇古人祕傳之奧言簡意深惠人不淺同好諸君宜研究焉外埠函約日回件二元批單五元成本郵票代收
張武羅青啓

感謝曲阜孔聖之後裔
孔憲和先生精究七政二十八宿飛星推命論相眞眞名不虛傳鄙人經過命相先生試驗均論八字用神研究而難可靠由民國二十年赴南京中央飯店請孔君批命書一冊加上七政飛星推查凡命中凶險註明那年何日何時難避余年四十七結婚十六載吾妻年三十九尚未生育蒙孔君送祕方服之近六載以來連產三男許多驚險幸甚避免想不到有此之應驗鄙人非常欽佩特此登報鳴謝孔君寓南京中央飯店一二二號七年命相一元細批三元
朱文貴謹啓

赤道人談命處遷移啓事
敬啓者近因原址翻造現遷移至中山東路大城隍巷三七號門牌（即中央飯店後門斜對角）照常設硯如蒙來賓下問請駕臨該處毋任歡迎此啓

遺族學校農藝場出品
四大名產之一 同時上市
西瓜 馬鈴 枕頭 三白
香脆蜜甜 素負盛名 消暑妙品 第一饋送 定價公道 保證成熟
請認明瓜上圖記 南京百合
夏秋補品 肥大味甘 球細厚 價格低廉 供食餽客 均極相宜
中山門外衞崗26號 電話二三七五七
本京各大水菓店均有出售 電話通知本場立即專人送上

明星大戲院
時間 二時半 八時半
票價 頭等二角 一角四分 捐稅外加
今日開映 明星公司聲白巨片
九大導演合作 卅位明星合演
女兒經
今日上午十時加映早場票價一角

首都和記更新舞台
票房電話 二三三九
日戲 一時開演
金少寶 攻潼關
胡素英 小永春 射轅門
王美齡 周筱芳 春香鬧學
張彥雄 滕雪豔 坐樓殺媳
伍雲霞 拿手好戲 女起解
陳麒麟 李少春 趙韻聲 平生傑作 拿手好戲 大蜡廟 巧拿費德公
夜戲 七時半開演
金少寶 崔家莊
王美齡 宇宙鋒
張彥雄 拿手好戲 十道本
伍雲霞 胡素英 絕妙好戲 三堂會審
陳麒麟 李少春 趙韻聲 周筱芳 各界函請續演 全本黃鶴樓 代蘆花蕩
日夜戲價目 對號五角 花樓四角 正廳三角 包廂二角 頭等一角半 捐稅印花在小賬內 對號先期日售頂票
本台啓事
茲因天氣炎熱本台小達子藝員排練演劇二十三二十四本狸貓換太子加之每天登台煞費精神以致中暑患病請假數日一俟病癒即行公演二十三二十四本特此聲明

陶陶大鼓院
地址 二郎廟
前發電影贈券半場停用
坤伶青衣花衫 汪雪豔　唱做鬚生 周福珊　全能人才 筱奎官
翠雲霞 高斌峯 金蘭春 蘇慶山 筱鳳樓
施瑞欽 王桂亭 李榮軒 金豔芬 筱豔芳 顏慧春
二十六日戲 查頭關 南天門 廣太莊 逍遙津 十三妹
二十六夜戲 女起解 鐵公雞 烏龍院 嫦娥奔月 甘露寺

金城戲院河北評戲
下關商埠街 電話四一四八八
彩旦 九鳳 小生 小仙 張花
青衣花衫評戲皇后 芙蓉花
花衫 林幽鶯 老生 王萬良
（今天日戲）搽瓶計 全部馬寡婦開店 第二十四次公演，賣座兩萬有餘，觀衆同聲叫好，偉大介紹好戲！
（今天夜戲）蜜蜂計 全部鎗斃老媽 第三十六次公演，賣座三萬有餘，觀衆俱言百看不厭，愛不忍釋！
近因天氣炎熱除星期六星期日兩日開演日戲外暫停
每天夜戲仍然准時開鑼
本院備汽車至新街口江南汽車站夫子廟五角 進城送特角
對號每日上午售頂

友利汽車行

每小時三元（過時照加不足一小時以一小時計算）（地點以中山墓來回或下關江邊來回爲限）
兜風蓬車
新式汽車 日夜出租
蓬車兜風 穩快清涼
總行 太平路二九八號 電話二二三一〇
城南分行 貢院街六〇號 電話五一〇〇七
另訂詳細價目表承索即贈

南洋照相
國府東街口（中央飯店東首）
憑報來照無論何種贈放大十四寸一張
二十四寸美術放大每張三元正
十八寸美術放大每張一元八角
14寸團體出門照相每張三元
六寸美術每二張二元正
特別壹元相：二寸美術一打 四寸美術六張 八寸個人美術二張
磁光沖晒部
諸君陸續來晒滿洋一元外贈14寸放大一張餘則類推
價目表
127 每張二分　120 每張三分
620 每張三分　116 每張四分
118 每張五分　122 每張一角
各國軟片備齊公道
二十五年六月二十五日起

南京印刷公司
價廉迅速
信封信箋 賀東名片 中西書籍 單據報貼 各項證書 賬簿表冊 雜誌報章 講義刊物
印刷精良
地址成賢街 電話三一七六七

精益眼鏡公司
實業部註冊中國首創第一家
請戴最安全之科明視眼鏡片
質料純粹精良定價平廉有超過世界一切眼鏡片之優點爲不有益可靠之眼病救星視覺不適健全者戴之目光明晰舒適總察靈敏恢復天然視線之特殊效力
美國專科畢業眼光學師 驗光主任王翔欣
學識淵博經驗豐富 新式儀器完備之最新用 驗光服務詳在二十餘年 經驗光過十萬人之眾 無錯誤失察之弊 東部最進步之眼光學專家
南京支店太平路（花牌樓）一八六號 電話二二三四一

中國眼鏡公司
苟有目光缺陷 須配眼鏡補救
如目光不佳，非特阻礙一切事業，抑且攸關身體康健，補救之法，唯有戴配光度準確之優良眼鏡，本公司創設有年，驗光準確，質料精良，價格低廉，裝配合度，希各界注意是幸
中國眼鏡公司啓 朱雀路（上海銀行大廈）

秦淮河

在民十七之夏

庶幾

好些作家們，追敍近年秦淮過去的盛況，一定把朱自清俞平伯的『槳聲燈影的秦淮河』那一篇搬出來；其實他倆做這篇東西的時候，還在軍閥時代，那時候南京還是江蘇的省會，怎能及民國十七年——未禁娼賭第二年——前的熱鬧呢？

我只須閉目一想，頓時的情景，歷歷在我眼前；隔年（民十六）因爲國民革命軍進了城，把首都安頓在這裏，臨時南京的人口從三十萬突漲到四十五十萬！三皮主義五皮主義的同志，是特別的多！口袋裏有的是毫洋，坐洋車從夫子廟拐一個灣到承恩寺，起碼是兩毫子，我銅版乃是絕無僅有的寒村事情，誰好意思幹？

南京城裏的聲，色，口嗜的代價，也突飛猛漲！釣魚巷裏的姑娘們，雖然供不應求，可是有時候是不必要的；不是我說句罪過話，那時有的是『花瓶』啊！

我很記得：從民國十七年陰歷五月裏起，經過六月，七月，秦淮河的從業人等，誰都在笑得合不上嘴來！『兒里馬』的六朝煙水市儈，他們眞會投機，一開閘門面的小館子，西從東牌樓起，東至桃葉渡止，漫無限制的連續不斷地開出來；甚而至於連泮宮面前的船上，也開的是酒菜館！

大中橋北，棉鞋營的沿河，那裏是畫舫夜聞纜繹的地方；隔年裏因爲覽園茶社裏的東坡園菜館生意好，第二年索性把隔壁鑑園的私人住宅退了租，而開出一片極有規模的花園茶社（兼賣夜茶）出來；可以說從下午六點鐘以後遊河的夜市，完全集中在這裏，一直到深夜一點鐘以後爲止！

大中小三號的畫舫，一條不算狹窄的河面上，是擠撑不動了！遊人們可以從這條船上踏過許多的遊船走；岸上園子裏是滿滿的人，河中水面上也滿滿的人！男同志們穿着軍服的，西裝的，中山裝的，可是絕少穿長袍子；女同志們穿着短旗袍，高跟鞋，也有皮帶軍服，點綴其間，鶯聲嬌語着！每一條船上，祇少有一桌麻將，劈拍的牌聲，可以達到一兩里地以外；猜拳聲，歡呼聲，鬧成一片！倒反是拉胡琴唱京調的聲音，比較的少；因爲那時的革命男女同志們，不需要這個調調兒。

假使你喜歡起鬨，打牌，找女同志胡調的話；只要每晚到鑑園沿河的茶座上，泡上一壺茶，包你不消一刻鐘光景，水面船上，就有同道的人在舉手高呼你；這裏有的是肉香，有的是酒味，有的是牌聲！而各色各樣的機關證章，在你眼睛面前幌漾！有名的皮包市長劉紀文來了，他看看實在鬧得不像，就在那年九月一日起，實行禁賭禁娼，不瞞大家說，那時是天氣涼了，秦淮河上的熱鬧，雖是不禁，也要成了過去哩！

憶遼東

憶遼東，遼東一自昔與長安通，五年倭人强佔去，邊塞雁書空！也曾斷續經百戰，猶是生離死別中！回看城內尚干戈，內亂不息欲奈何？幾時飲馬長城窟？一戰還我舊山河！·孔堯天·

談話

生活標準化

司鐸

關於節約，我有一個很笨拙的意見，是提倡生活的標準化。

節約就是生活的統制，大家都是人，生活程度不應相差太遠。所以應該規定一個最高的生活標準。

在這個標準之下，應該規定，不論要人要到如何程度，衣食住行舉都不能超過最高標準。超過標準的生活，都須分別課稅，凡是奢侈品，奢侈的行爲，要儘可能的徵收最高稅額。

爲推行這個笨法，也可以組織一個生活節制會，會長的人選，我以爲馮副委員長最適當。

談蔣光慈

蔣光慈這位去世了的作家，只有一點「努力」還可佩服。他的譯文，除「一週間」尚可人意外，其他怕就沒甚好的。創作幾乎是每部作品裏，總有兩三句「我是個流浪的文人」，我以爲這就够人作嘔，再加上他那粗劣的描寫技巧，不堪卒讀！然而我們的新興批評家錢杏邨，却把他捧得高高在上，這不能不使我們懷疑到「提攜」上去。·敬子·

洗澡理髮

這麼一個時代，有感的事情實在太多了，眞是感不勝感。然而每回碰到看不順眼的事，雖裝不起正經，但欷歔感慨一下，總不致於觸犯甚麼刑章的吧！

國家大事，我是不配談。只有在一個月中難得幾回的洗澡理髮之中，偶爾來談談我的有感。現在，先說洗澡：

踏進浴堂的門，就有一股强烈的湯氣衝過來，我跑進座位，夥計替我拿去帽子，脫掉衣服，冲過來一壺茶。而且還丟給我兩張報紙。

這樣慢慢的看報，喝茶，約摸過了一個鐘頭，夥計才跑過來，說澡盆有空。當我浸在澡盆裏的時候，一個胖子拿一條毛巾，不得我的允許，就在我的背上很命地擦，我拗不過他，只有隨他去鬧，然而背上已經覺到一種熱辣辣地痛，後來竟越弄越糟，把我翻來覆去，像洗刷一隻豬玀，我耐住性子不響，因爲我把長期抵抗的決心，就是我以後再不到澡堂裏去洗澡，這些以擦背爲職業的不是要活活的餓死嗎？想到前途的勝利，我得意起來，不禁大喊一聲「經濟絕交」！

這一下，倒把擦背的嚇了一跳。

「先生，做什麼」？

「沒什麼」！我心裏笑了起來。我覺得餓死那些擦背的，很有把握，胡亂的爬起來，跑到自己的座位。

然而四圍躺滿了人，我開始感到一點悲哀，發誓不到澡堂來的，只有我一個人啊，結果，擦背還是餓不死，我失敗。我還有甚麼話說呢？我只有屈服。

付了賬，我悻悻然的離開了那倒霉的地方，踏上一家理髮店門口的街沿。

剃頭，是的，我的頭髮太長了，時髦一點說，太不新生活了。於是又推進那家理髮店的門。「請坐。」

這樣，我便被理髮師推到那轉椅上去。

「什麼樣子」？他問我。

「隨便好了。」

「平分式，怎樣」？他擎着翦刀等待我的回答。

「也好。」

結束了一切翦髮的程序。我覺得又浪費了一個半鐘頭，理髮師拿一個電話筒樣式的東西，在我的胸口拍兩下，我幾乎跳起來。

「我吃不下這東西，算了罷！」我叫着。

他微笑的收了那東西，這微笑，好像包含有譏諷我是阿木林的意思。我除掉做阿Q以外，我又只有屈服。

最後，是洗頭，他却不斷的把水弄到我眼睛裏去，我憤怒到極點，可是沒有辦法。

我踏出理髮店的門，我向門內揚一下拳頭以資報復。·王沉·

吳稚老的「高級趣味」

·擬于桃花水建一湯山館·

聞稚老先生之滑稽風趣久矣！可是說起來福淺緣慳，除了在一些刊物上，和照相館玻璃框中，看見他的尊容，從未曾瞻仰過這一代大雅的廬山眞面目。

本月十一日，二中全會開幕後的下午，他老人家在賢勞國事之暇，偕李石曾先生駕臨湯山，下榻張（靜江）公館；浴罷，不知怎樣，他忽然想起一件事情，因爲這件事情和我發生一點關係，叫人來找住在湯山附近的我去談話。「什麼事呀？」這樣一想，倒使我受寵若驚，七個吊桶上，八個吊桶落！

我終於彈冠整衣，帶着忐忑的心，走進一間別墅的華貴廳屋。兩位老先生很客氣，見了我都從沙發上起來招呼，然而這時候，稚老的滑稽在我面前開始了：當我還沒有上前施禮，他用大葵扇指着一張單人沙發，連忙說：「請坐寬衣喝茶」。這本來是三件事，普通是分開三次說的，但在稚老口中，聯綴起來一下交代清楚，說得又快又神氣，就惹人偷笑了！頂有趣的他穿着一套廣東黑拷綢的寬身對襟衫，「牛頭褲」，草拖鞋，衫袖短到肩際，再加上一把大葵扇子，搖呀搖的，看去神采飄逸瀟灑，妙趣橫生！李先生是穿一件浴衣，很安詳地躺着。

一番寒喧之後，稚老打開話匣：「我近來讀一本古書，知道從前這裏有一所湯山館，是南唐名士徐鍇建築的；你曉得麼？徐鍇即徐鉉之弟。可惜找不着遺跡了，而江寧縣誌裏也沒有這段史料記載……現在我想把桃花水那塊地方，（按桃花水在湯山小學旁邊，有一溫泉，爲唐德宗時韓晉公滉之女浴疾處，現爲稚老所有。）花幾千塊錢，建一公園式的園舍，仍然名之湯山館，一方面以誌不朽，一方面可作民衆遊憩之所……」他說話時，用銳利的目光釘着對方，聽話時，也同樣的釘着對方，伸着光了的頭，嘴上似笑非笑的不斷地「呵呵呵」，音韻在舌根下喉管裏打轉，差不多每一根眉毛都孕蓄着風趣味的。

談了約摸一個鐘頭，我才告辭而出。覺得頗饒「高級趣味」，特走筆誌之。·曲·

現代中國外紀

勳爾德傑原著　伯雨　舒湮合譯　（八）

·「三一八」·

潘庚是對的。我們必須到南方去。

我已經把我們跋涉千萬里的旅程中的情狀描述過了：沒有歡樂的鹽沼區，淒涼的平原，波濤洶湧的滄海，南方古城里熙攘的生活，屢見不鮮的械鬥，苦難，危險，隨時隨地變化的方言，貧富的懸殊，和在這種背境中的無數的叛變的軍隊與工人。我心嚮往於踏上征途，使耳聞目睹增長更豐富的經驗。

「這次屠殺把我們痛擊得東逃西散，」潘庚細語的說。「但這指出我們的出路了。在來日中北京是長久的迷失了。他們逼迫革命勢力離開京都，但這勢力將橫掃全國了……」

緊握着拳頭，他的帶仇恨的目光掃射着林立的莊嚴的華麗的使館。

一九二六，四，一〇京綏道中。（第二章完）

北伐隨軍雜記

黃泥腿

當夜來臨的時候，我們的小破船抵達了藤縣，天空晚燒之後，黑暗像幕似的緊接着罩下來，舢板上點點的燈火，到處閃亮着。巍山崇峻的輪廓都被吞沒了，只有黑夜和閃爍的星還留着。

在薄暮的莊嚴肅靜中，我們在兩株玉蘭樹下，舉行了一個煽動的會議。國民黨黨旗在輝煌的燈籠光中揮舞着，密集的農民的紫銅色臉上，似乎閃耀着一種不可征服的力量。藤縣——在歐洲地圖上差不多難以找着的一小點子——在這時候，成爲事物的中心。

我們中間的一位起了一種不吉祥的念頭——請當地國民黨領袖演說。一個身穿白褂，手拿羽扇的胖子登上了講台。

「諸位同志，」他開口了，「我勢必要告訴你們，爲什麼我們不能在此地進行革命工作了，我們接到省黨部的公事，指令我們一定要開始登記黨員，並且每位黨員要發給一個貼上相片的黨證。但是，你們所知道的，此地簡直連一個照相師也沒有的，因此我們怎麼能夠發給黨證呢。既沒有黨證，我們又怎麼能夠收招黨員呢。可是這正如一株樹怎麼可以沒有根鬚，而政黨又怎麼可以沒有黨員呢，既無黨的存在，當然，不會有革命工作了……」

他退席下來在樹蔭旁，憂慮的搖着頭。農夫們悻悻的站在原地不動。我們爲自己所圖謀出來的光明前途，居然因爲藤縣沒有照相師這點小事，而被毀滅了。但我的旅伴潘庚——國籍是高麗，職業是中文教師，教育是在俄國受的。

留學德國　沈衛書醫師
時間（門診：上午九至十二時（星期節日）下午二時至四時（停止門診）（出診：下午四時至八時。四時前預約　星期節日上午出診急症隨請隨到
診所：乾河沿小粉橋三二一號（舊稱小桃園）
電話：三二〇三四處

婦幼的保障　貧病的救星
武進　錢寶華　婦幼科專家　來京應診
診所　本京城內鄧府巷九號
時間　門診每日上午九時至三時貧病送診　出診下午三時後急症隨請隨到

步霞診所
主治　內外科　皮膚科
專治花柳科　梅毒下疳注射德國獅牌六〇六每針三元　白濁注射每針五角起至三元止
特設戒煙都　採用新法毫無痛苦收費普通十元　優等二十五元　撤底斷癮出具證明　特別五十元
門診上午八時至下午二時　特別門診下午五時至下午八時
診所四象橋五馬街　醫師張步霞

新街口　妙機公司
新到　廣東糯米糍　桂味荔枝
電話二一〇八五

消夏與避暑（一週漫畫版）

第二十八期　高龍生繪編

阿斗畫傳（破泳衣之悲劇）

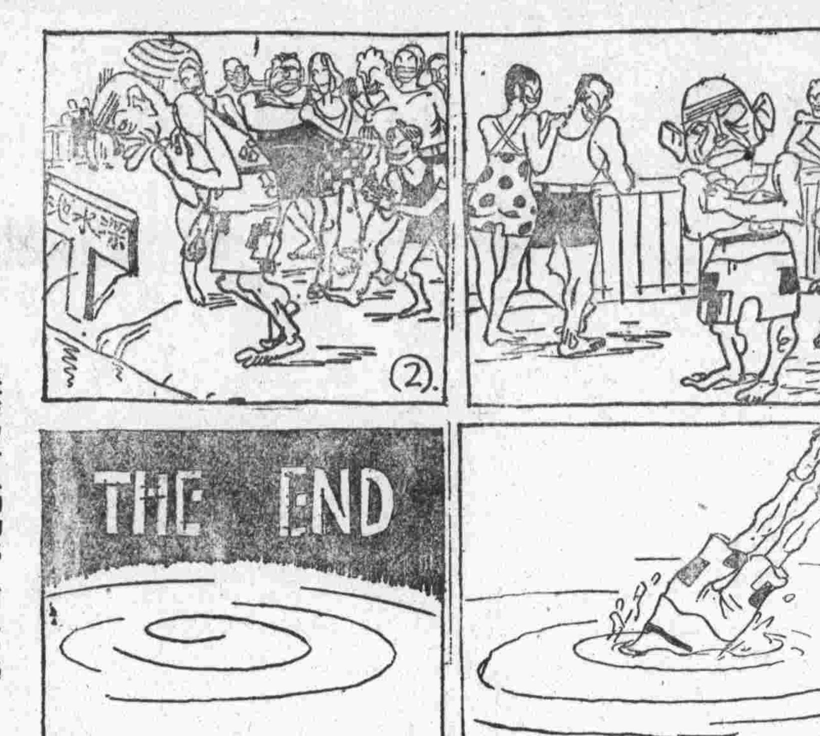

聰明人之與蛇

夫蛇乃冷血動物也，而人乃熱血動物也，夏日肆虐，血宜涼而不宜熱，故聰明人兒，咸樂與蛇相糾纏，冀可改其血之溫度於零點下也。

因禍得福

阿斗雖然受了某國砲彈的襲擊，但，有福的人像阿斗公也者，也決不能沒有觀音大士之類的神仙，出來幫忙吧！於是乎我們的阿斗公得乘機坐着砲彈飛向南冰洋避暑去了。

消夏奇方

㈠暫充漢奸；血涼也　㈡處丙舍而夜讀閱微草堂；到抽涼氣而打冷戰也　㈢與床頭人介紹一富貴之男友，血涼也　㈣喝安眠藥水；體涼也。

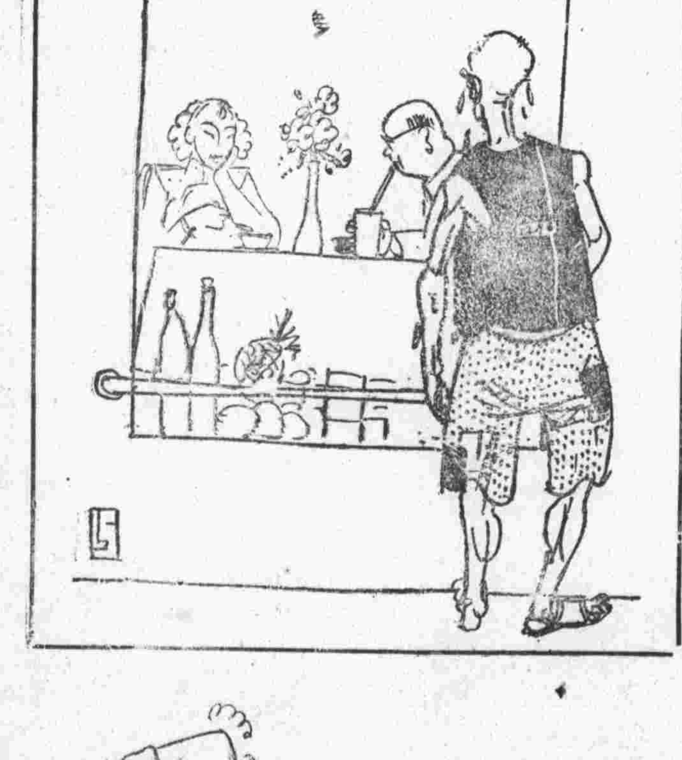

一位「眼睛吃冰淇淋」者

夏季之寵兒；其實……。